



ଗ୍ରାମୀଣ କୃଷି ମୌସମ ସେବା
ଭାରତ ପାଣିପାଗ ବିଭାଗ
ଜିଲ୍ଲା କୃଷି ପାଣିପାଗ ବିଭାଗ
କୃଷି ବିଜ୍ଞାନ କେନ୍ଦ୍ର କଟକ



ଭାକ୍ଷୟ-ଜାତୀୟ ଧାନ ଗବେଷଣା କେନ୍ଦ୍ର, କଟକ

ପତ୍ରିକା ସଂଖ୍ୟା-୩୬୫
ତାରିଖ-୧୪.୦୭.୨୦୨୪

କଟକ ଜିଲ୍ଲା ବ୍ଲକ୍ ଭିତ୍ତିକ କୃଷି ପାଣିପାଗ ସେବା ବିବରଣୀ



ଶୁକ୍ରବାର, ୧୪ ଜୁନ, ୨୦୨୪

(ବୈଧତା ସମୟ: ୧୪ ରୁ ୧୮ ଜୁନ, ୨୦୨୪)

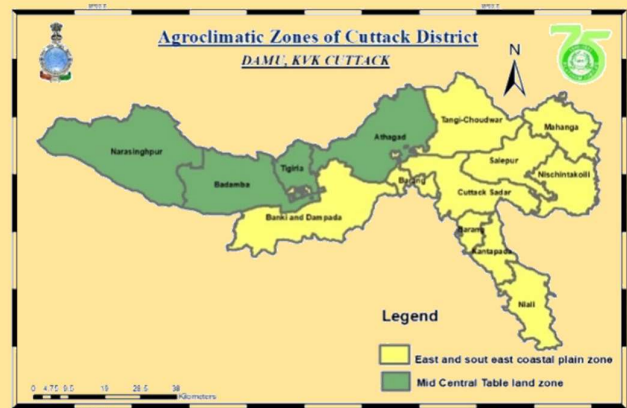

ପ୍ରକାଶକ:

ଜିଲ୍ଲା କୃଷି ପାଣିପାଗ ବିଭାଗ,
କୃଷି ବିଜ୍ଞାନ କେନ୍ଦ୍ର କଟକ





ଗ୍ରାମୀଣ କୃଷି ମୌସମ ସେବା
ଭାରତ ପାଣିପାଗ ବିଭାଗ
ଜିଲ୍ଲା କୃଷି ପାଣିପାଗ ବିଭାଗ
କୃଷି ବିଜ୍ଞାନ କେନ୍ଦ୍ର କଟକ



ପତ୍ରିକା ସଂଖ୍ୟା-୩୬୫
ତାରିଖ-୧୪.୦୬.୨୦୨୪

ଭାକ୍ୟୁଅନୁପ-ଜାତୀୟ ଧାନ ଗବେଷଣା କେନ୍ଦ୍ର, କଟକ

STANDARD PRECIPITATION INDEX AND NDVI ମାନଚିତ୍ର

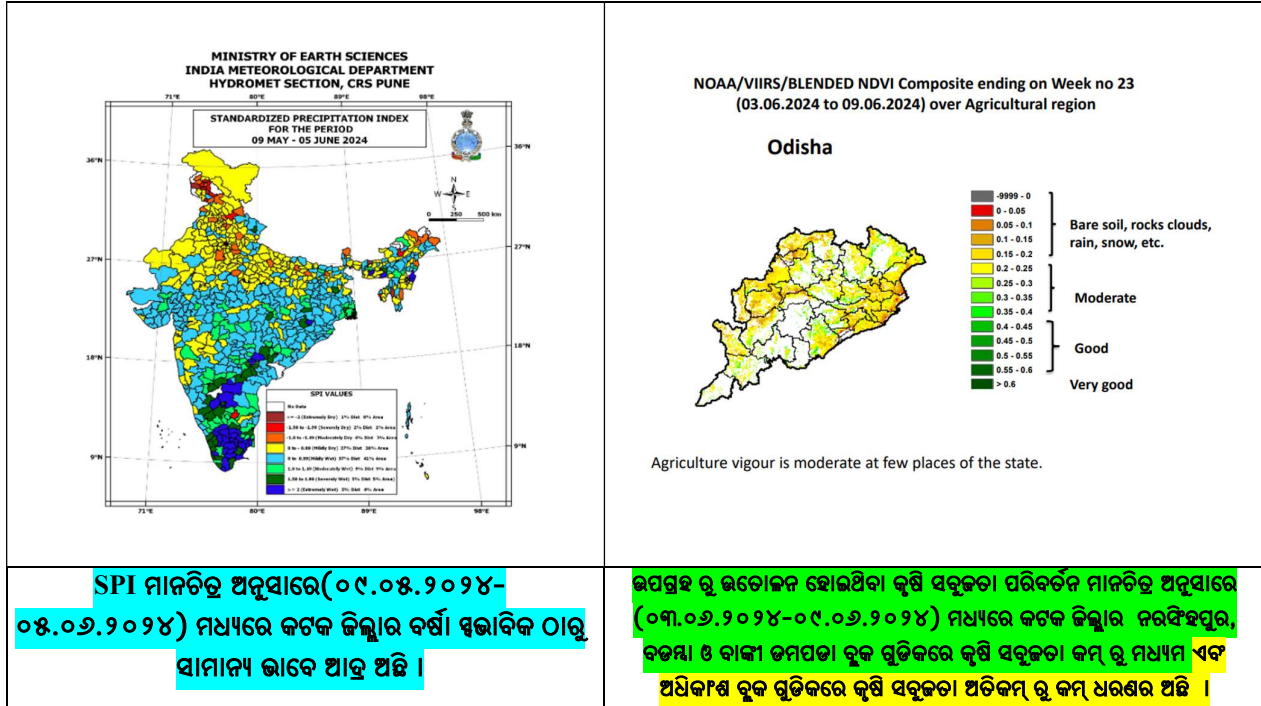

LEGEND (ମଧ୍ୟମ ଅବସ୍ଥା ବର୍ଷା ପୂର୍ବାରୁମାନ)	
	ବର୍ଷା ନାହିଁ/ଶୁଷ୍କ ପାଗ
	ଅତି କମ୍ ବର୍ଷା
	କମ୍ ବର୍ଷା
	କମ୍ ରୁ ମଧ୍ୟମ ବର୍ଷା
	ମଧ୍ୟମ ରୁ ଭାରି ବର୍ଷା
	ଭାରି ରୁ ପ୍ରବଳ ବର୍ଷା
	ପ୍ରବଳ ରୁ ଅତି ପ୍ରବଳ ବର୍ଷା
	ଅତ୍ୟନ୍ତ ପ୍ରବଳ/ଭୀଷଣ ବର୍ଷା





ଗ୍ରାମୀଣ କୃଷି ମୌସମ ସେବା

ଭାରତ ପାଣିପାଗ ବିଭାଗ

ଜିଲ୍ଲା କୃଷି ପାଣିପାଗ ବିଭାଗ

କୃଷି ବିଜ୍ଞାନ କେନ୍ଦ୍ର କଟକ

ଭାକ୍ୟୁଅନୁପ-ଜାତୀୟ ଧାନ ଗବେଷଣା କେନ୍ଦ୍ର, କଟକ



ପତ୍ରିକା ସଂଖ୍ୟା-୩୬୫

ତାରିଖ-୧୪.୦୬.୨୦୨୪

କଟକ ଜିଲ୍ଲା ପୂର୍ବସପ୍ତାହ (୦୭ ରୁ ୧୩ ଜୁନ, ୨୦୨୪) ସମ୍ବନ୍ଧୀୟ ବର୍ଷା (ମିମି) ଓ ସ୍ୱଭାବିକ ସମ୍ବନ୍ଧୀୟ ବର୍ଷା ଠାରୁ ଏହାର ବ୍ୟବଧାନ% ଓ ପୂର୍ବସପ୍ତାହ (୦୭ ରୁ ୧୩ ଜୁନ, ୨୦୨୪)

ହାରାହାରି ସର୍ବାଧିକ ଓ ସର୍ବନିମ୍ନ ତାପମାତ୍ରା ମାନଚିତ୍ର

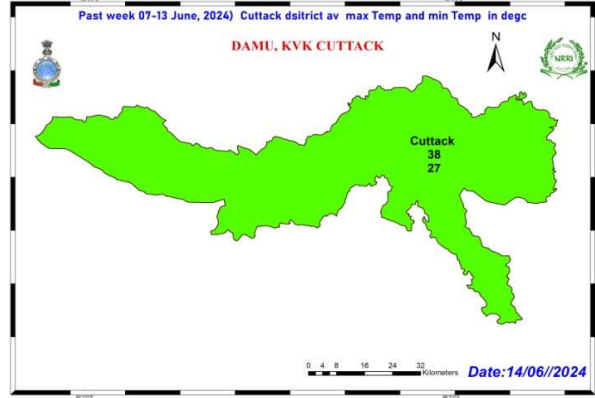
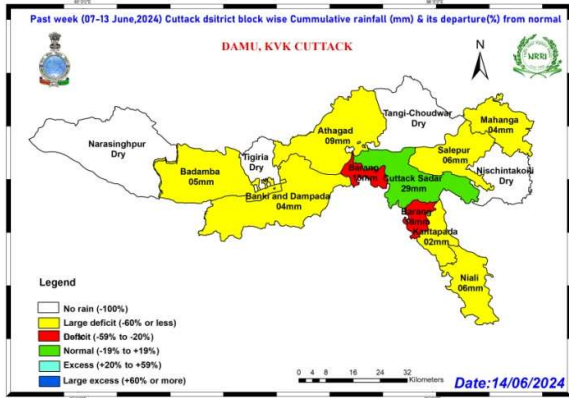

ମଧ୍ୟମ ଅବଧି (ଆଜି ସକାଳ ୮.୩୦ ରୁ ବୁଧବାର ସକାଳ ୮.୩୦) କଟକ ଜିଲ୍ଲା ବର୍ଷା ପୂର୍ବାନୁମାନ

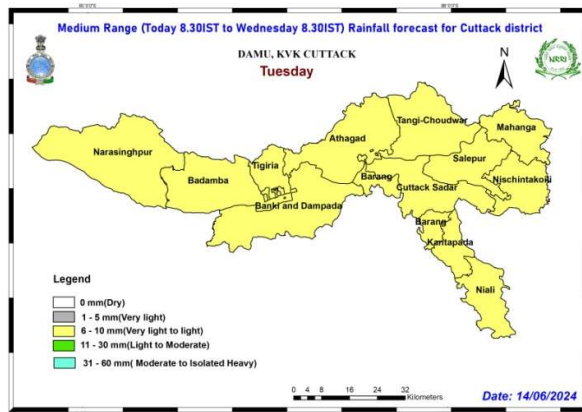
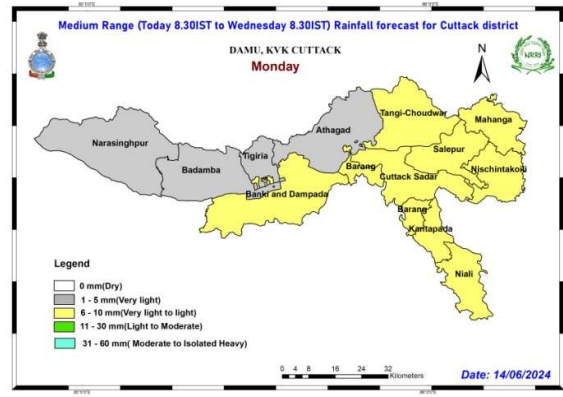
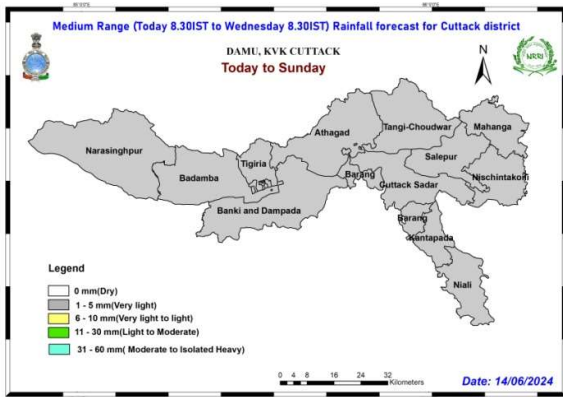

ଅଧିକ ସୂଚନା ପାଇଁ କୃଷି ବିଜ୍ଞାନ କେନ୍ଦ୍ର କଟକ ସହ ଯୋଗାଯୋଗ କରନ୍ତୁ(ଫୋ-୯୮୭୧୪୫୫୦୮୦/୭୦୦୮୫୫୩୪୭୭)

କଟକ ଜିଲ୍ଲାର କୃଷି ପାଣିପାଗ ଉପଦେଶ ପାଇଁ ମେଘଦୂତ ଥାପ୍ ଓ ନିଜ ଅଞ୍ଚଳରେ ବିଜୁଳି ପ୍ରାକ୍ ସୂଚନା ସକାଶେ ଦାମିନୀ ଥାପ୍ କୁ ଅନୁସରଣ କରନ୍ତୁ





ଗ୍ରାମୀଣ କୃଷି ମୌସମ ସେବା
ଭାରତ ପାଣିପାଗ ବିଭାଗ
ଜିଲ୍ଲା କୃଷି ପାଣିପାଗ ବିଭାଗ
କୃଷି ବିଜ୍ଞାନ କେନ୍ଦ୍ର କଟକ



ପତ୍ରିକା ସଂଖ୍ୟା-୩୬୫
ତାରିଖ-୧୪.୦୭.୨୦୨୪

ଭାକ୍ସନୁପ-ଜାତୀୟ ଧାନ ଗବେଷଣା କେନ୍ଦ୍ର, କଟକ

ମୁଖ୍ୟ ଫସଲରେ ପାଣିପାଗ (ପୂର୍ବ ସପ୍ତାହ ସୂଚନା ଓ ପୂର୍ବାନୁମାନ) ଭିତିକ ରୋଗ ଓ ପୋକ

କ୍ରମାଙ୍କ	ଫସଲ / ପନିପରିବା	ଫସଲର ଅବସ୍ଥା	ପାଣିପାଗ ଭିତିକ ରୋଗ ଓ ପୋକ
୧	ବାଇଗଣ	ଫଳ ଅବସ୍ଥା	 ଫମୋସିସ୍ ବୁଲର୍ ରୋଗ
			 ଫଳ ଓ କାଣ୍ଡବିଶା ପୋକ
୨	ଟୋମାଟ	ଫଳ ଅବସ୍ଥା	 ଝାଉଁଳା ରୋଗ
୩	ଝୁଡ଼ଙ୍ଗ		 କବକୀ ରୋଗ
୪	ଭେଣ୍ଡି	ଅଙ୍ଗାଅ ରୁ ଫଳ ଅବସ୍ଥା	 ସାହେବା ରୋଗ
୫	କାକୁଡ଼ି ଜାତୀୟ ପନିପରିବା	ଫୁଲ ରୁ ଫଳ ଅବସ୍ଥା	 ନିମ୍ନମୁଖି ପତ୍ରପୋତା ରୋଗ
୬	କବକୀ		 ସିଗାଟୋକା ରୋଗ
			 ଝାଉଁଳା ରୋଗ
୭	ଅମୃତଭଣ୍ଡା	ଫଳ ଅବସ୍ଥା	 ମୁକପତା ରୋଗ





ଗ୍ରାମୀଣ କୃଷି ମୌସମ ସେବା
ଭାରତ ପାଣିପାଗ ବିଭାଗ
ଜିଲ୍ଲା କୃଷି ପାଣିପାଗ ବିଭାଗ
କୃଷି ବିଜ୍ଞାନ କେନ୍ଦ୍ର କଟକ



ପତ୍ରିକା ସଂଖ୍ୟା-୩୬୫
 ତାରିଖ-୧୪.୦୭.୨୦୨୪

ଭାକ୍ସୁଧୁପ-ଜାତୀୟ ଧାନ ଗବେଷଣା କେନ୍ଦ୍ର, କଟକ

ବତସା କୃଷି ପାଣିପାଗ ଉପଦେଶ ସେବା

ବୁଦ୍ଧ ପୂର୍ବସପ୍ତାହ ବର୍ଷା ଓ ଜିଲ୍ଲା ବିଗତ ସପ୍ତାହ ପାଣିପାଗ ସୁଚନା

ପୂର୍ବ ସପ୍ତାହରେ ବୁଦ୍ଧରେ ହାରାହାରି ୦୧ ମିମି ବର୍ଷା ଓ ଜିଲ୍ଲାରେ ହାରାହାରି ୦୧ ମିମି ବର୍ଷା ହୋଇଥିଲା । ଦିନର ହାରାହାରି ସର୍ବୋଚ୍ଚ ଓ ସର୍ବନିମ୍ନ ତାପମାତ୍ରା ଯଥାକ୍ରମେ ୩୮.୪୨ ଡିଗ୍ରୀ ସି. (ସକାଳିକ ଠାକୁ ୨.୪୨ ଡିଗ୍ରୀ ସି. ଅଧିକ) ଓ ୨୭.୫୭ ଡିଗ୍ରୀ ସି. (ସକାଳିକ ଠାକୁ ୧.୫୯ ଡିଗ୍ରୀ ସି. ଅଧିକ) ଥିଲା । ଜିଲ୍ଲାର ହାରାହାରି ଆପେକ୍ଷିକ ଆଦ୍ରତା ୭୨-୮୩% ରହିଥିଲା ।

ପାଣିପାଗ ପୂର୍ବାନୁମାନ- ଆକିର ସକାଳ ୮.୩୦ ରୁ ତା. ୧୯.୦୭.୨୦୨୪ ରିଖ ସକାଳ ୮.୩୦ ପର୍ଯ୍ୟନ୍ତ

ସାଧାରଣ ଉପଦେଶ- ବୁଦ୍ଧରେ ଆଗକୁ ୫ଦିନ ଆକି ଠାକୁ ମଙ୍ଗଳବାର ମଧ୍ୟାହ୍ନରେ ଅତିକମ ରୁ କମ୍ ବର୍ଷା/ଗଡ଼ଗଡ଼ି ସହ ବର୍ଷା ସମ୍ଭାବନା ଅଛି । ଦିନର ହାରାହାରି ସର୍ବୋଚ୍ଚ ଓ ସର୍ବନିମ୍ନ ତାପମାତ୍ରା ଯଥାକ୍ରମେ ୩୪-୩୮ ଡିଗ୍ରୀ ସି. ଓ ୨୪-୨୯ ଡିଗ୍ରୀ ସି. ହେବାର ଅନୁମାନ କରାଯାଇଛି । ଦିନର ହାରାହାରି ସର୍ବୋଚ୍ଚ ଓ ସର୍ବନିମ୍ନ ଆଦ୍ରତା ଯଥାକ୍ରମେ ୫୧-୭୦% ଓ ୨୨-୩୦% ହେବାର ଅନୁମାନ କରାଯାଇଛି । ଆଗାମୀ ୫ ଦିନ ଆକାଶ ମୁଖ୍ୟତଃ ନିର୍ମଳ ରୁ ଅଂଶିକ ମେଘୁଆ ରହିବାର ସମ୍ଭାବନା ଅଛି ।

ବୁଦ୍ଧ	ବତସା(ଆକିର ସକାଳ ୮.୩୦ ରୁ ତା. ୧୯.୦୭.୨୦୨୪ ରିଖ ସକାଳ ୮.୩୦ ପର୍ଯ୍ୟନ୍ତ)				
	୧୪.୦୭.୨୦୨୪	୧୫.୦୭.୨୦୨୪	୧୬.୦୭.୨୦୨୪	୧୭.୦୭.୨୦୨୪	୧୮.୦୭.୨୦୨୪
ବର୍ଷା (ମିମି)	୧	୨	୨	୫	୭
ସର୍ବାଧିକ ତାପମାତ୍ରା (ଡିଗ୍ରୀ ସି.)	୩୮	୩୪	୩୬	୩୪	୩୬
ସର୍ବନିମ୍ନ ତାପମାତ୍ରା (ଡିଗ୍ରୀ ସି.)	୨୯	୨୯	୨୮	୨୬	୨୪
ମେଘାନ୍ତ	୭	୬	୬	୭	୮
ସର୍ବାଧିକ ଆଦ୍ରତା (%)	୫୭	୫୧	୫୭	୬୬	୭୦
ସର୍ବନିମ୍ନ ଆଦ୍ରତା (%)	୨୨	୨୯	୨୬	୨୮	୩୦
ବାୟୁର ଗତି (କି.ମି./ଘ.)	୧୫	୧୨	୧୨	୧୩	୧୫
ବାୟୁର ଦିଗ (ଡିଗ୍ରୀ)	୨୦୦	୨୭୦	୨୦୭	୨୦୫	୨୦୮

ପାଣିପାଗଭିତ୍ତିକ କୃଷି ଉପଦେଶ

ସାଧାରଣ ଉପଦେଶ- ପୂର୍ବ ସପ୍ତାହରେ ମାଟିର ବତରକୁ ବିନିଯୋଗ କରି ଖରାଟିଆ ହଳ ସମାପ୍ତ କରନ୍ତୁ ଓ ଆଗାମୀ ଖରିପ ପାଇଁ ବିହନ ଫସ୍ତୁହ ପ୍ରକ୍ରିୟା ଆରମ୍ଭ କରନ୍ତୁ । ସାପ୍ତାହିକ ୭୫-୧୦୦ ମି.ମି. ବର୍ଷା ହେଲେ ଝି ଖରିପ ଧାନ ବୃକ୍ଷାଭୂମି ଆରମ୍ଭ କରନ୍ତୁ । ଆଗକୁ ସମାପ୍ୟ ବର୍ଷା ହେତୁ ସିଧା ବୃକ୍ଷା ଯତ୍ନ ଦ୍ୱାରା ଧାନ ବୃକ୍ଷାରେ ଏହାକୁ ଯଥାଶୀଘ୍ର ସମାପ୍ତ କରି ଦିଅନ୍ତୁ ।

ଖରିପ ଧାନ-

ଛତାବୁଣା- ଯେଉଁଠାରେ ଭଲ ପରିମାଣର ପ୍ରାକ୍ ମୌସୁମୀ ବର୍ଷା ହୋଇଯାଇଛି ସେଠି ଧାତି/ଛତା ବୃକ୍ଷା କାର୍ଯ୍ୟ ଆରମ୍ଭ କରନ୍ତୁ । ଗୋବରଖତ କିମ୍ବା କମ୍ପୋଷ୍ଟ ୨୦୦୦ କି.ଗ୍ରା./ଏକର ପ୍ରୟୋଗ କରନ୍ତୁ । ଶେଷ ହଳ କରିବା ସମୟରେ ଏକର ପଛା ୨୭ କି.ଗ୍ରା. ଡିଏସି ଏବଂ ୨୦ କି.ଗ୍ରା. ଏମପିପି ପ୍ରୟୋଗ କରନ୍ତୁ । ବିହନ ବୃକ୍ଷା ପୂର୍ବରୁ ଟ୍ରାଲକୋଡର୍ମା ଭିରିଡି @ ୧୦ଗ୍ରାମ କିମ୍ବା କାର୍ବୋଥାଇମ୍ ୫୦% WP @ ୧.୫ଗ୍ରାମ/ କି.ଗ୍ରା. ବିହନ ସହିତ ବିଶୋଧନ କରନ୍ତୁ ।

ରୁଆଧାନ- ପର୍ଯ୍ୟାପ୍ତ ପରିମାଣର ବୃକ୍ଷପାତ ପାଇବା ପରେ ଚାଷୀଙ୍କୁ ଧାନ ରୋପଣ ପୂର୍ବରୁ ଧନିତା ମଞ୍ଜି @ ୧୨ କି.ଗ୍ରା./ଏକର ବୃକ୍ଷକୁ ଯେପରିକି ଧାନ ରୋପଣର ୧୦-୧୫ ଦିନ ପୂର୍ବରୁ ଧନିତା ଫସଲ ୩-୪ସପ୍ତାହ ପୁରୁଣା ହୋଇଯାଇଥିବ । ଏହି ସବୁକ୍ଷ ଖତ ଫସଲରେ ଖରିପ ଧାନର ସମସ୍ତ ଫସଲର ସାର ପ୍ରୟୋଗ କରନ୍ତୁ । ପ୍ରାକ୍ ମୌସୁମୀ ବର୍ଷାକୁ ବିନିଯୋଗ କରି ଧାନ ଚଳିଗରା ପ୍ରସ୍ତୁତି ଆରମ୍ଭ କରନ୍ତୁ ।

ମକା- ବର୍ତ୍ତମାନ ମକା ବୃକ୍ଷିତା ପାଇଁ ଭଡ଼ିତ୍ ସମୟ ଆସିଛି । ଉନ୍ନତ କିସମ ଯଥା ନଜଲୋଡ଼, ଶକ୍ତି, ତେକାନ-୧୦୭, ତେକାନ-୧୦୯କୁ ୬ କି.ଗ୍ରା. ମଞ୍ଜି ପ୍ରତି ଏକର ହିସାବରେ ପ୍ରୟୋଗ କରନ୍ତୁ । ଏକର ପ୍ରତି NPK (୫୦:୨୪:୨୪ କି.ଗ୍ରା.) ସୁପାର୍ମିକ କରାଯାଇଥିବା ତୋଳର ସମସ୍ତ ଫସଲର ଏବଂ ପଟାସ୍ ଯବକ୍ଷାରକାନର ଏକ ବୃତ୍ତାନ୍ତ ପ୍ରୟୋଗ କରନ୍ତୁ । ମଞ୍ଜିକୁ ୫ସେମି. ମାଟି ଗଭୀରତାରେ ୪୫-୬୦x୨୦ ସେମି. ବ୍ୟବଧାନରେ ଧାତିରେ ବୁଣନ୍ତୁ ।

ପନିପରିବା-

ରେଣି- ବର୍ତ୍ତମାନ ପାଣିପାଗରେ ରେଣି ଗଛରେ ସାହେବି ରୋଗ ଲାଗିବାର ସମ୍ଭାବନା ଥାଏ, ଏହାକୁ ରୋକିବା ପାଇଁ ରୋଗାକ୍ରାନ୍ତ ଗଛ ରୁଡ଼ିକୁ ଓପାଡି ଦିଅନ୍ତୁ ଓ ପ୍ରାଥମିକ ଅବସ୍ଥାରେ ନିମ୍ନ ତେଲ ୨ମି.ଲି. କୁ ପ୍ରତି ଲି. ପାଣିରେ ମିଶାଇ ସିଞ୍ଚନ କରନ୍ତୁ ଏବଂ ପରବର୍ତ୍ତୀ ଅବସ୍ଥାରେ ଆୟୋନିଅକ୍ସିମ୍ ୨୫ WG @ ୪୦ ଗ୍ରାମ/ଏକର ୨୦୦ଲି. ପାଣିରେ ମିଶାଇ ସିଞ୍ଚନ କରନ୍ତୁ ।

ବାଲଗଣ- ବାଲଗଣରେ ଫମ୍ପିସ୍ ବାଲଗ୍ ଲାଗେ ତେବେ ଏହାର ନିରାକରଣ ପାଇଁ କିନେପ୍ ୭୫% ଡବୁପି ୨ଗ୍ରାମ ପ୍ରତି ଲି. ପାଣିରେ ମିଶାଇ ସିଞ୍ଚନ କରନ୍ତୁ । ବାଲଗଣ ରେ ଫକ୍ ଏବଂ କାଣ୍ଡ ବିହାର ପ୍ରାରମ୍ଭିକ ପସ୍ୟାନ୍ତରେ ୧୫୦୦ppm @ ୬୦୦ମି.ଲି./ଏକର ନିମ୍ନ ଆଧାରିତ କାର୍ବୋଥାଇମ୍ ସ୍ତ୍ର କରନ୍ତୁ । ପରେ ୧୫ଦିନ ବ୍ୟବଧାନରେ ସିନୋସାଡ୍ ୪୫% SC @ ୭୦ ମି.ଲି./ଏକର ଏବଂ ଥିଓଡିକାର୍ବ ୩୦୦ଗ୍ରାମ/ଏକର ରେ ବିକଟ୍ଟ ଭାବେ ୨୦୦ ଲି. ପାଣିରେ ମିଶାଇ ସ୍ତ୍ର କରନ୍ତୁ ।

ଟୋମାଟ- ବର୍ଷା ପରେ ଟୋମାଟ୍ ଶେତରେ ଝାଉଁଳା ରୋଗ ଦେଖାଗଲେ ଏହାର ନିରାକରଣ ପାଇଁ କପରଅକ୍ସିଡ୍ କ୍ଲୋରାଇଡ୍ ୫୦% ଡବୁପି @ ୩ ଗ୍ରାମ + ପ୍ଲାଟୋ ମାଇସିଡ୍ @ ୧ ଗ୍ରାମ/ଲିଟର କୁ ସିଞ୍ଚନ କରନ୍ତୁ ।

କାକୁଡି ଜାତୀୟ ଫସଲ- କାକୁଡି ଜାତୀୟ ଫସଲରେ ବର୍ଷାପରେ ନିମ୍ନମୁଖୀ ପତ୍ରପୋତା, ପତ୍ରଚିତା ରୋଗ ଦେଖାଯିବାର ସମ୍ଭାବନା ଥାଏ । ଏହାକୁ ନିୟନ୍ତ୍ରଣ କରିବା ପାଇଁ ମେଟାଲାଇଲ୍+ମାନକୋକେବ @ ୨ଗ୍ରାମ/ଲିଟର କିମ୍ବା ଆକୋକ୍ସିଥେବିନ୍+ଟେବୁକୋନାକୋଲ @ ୦.୬ଗ୍ରାମ/ଲିଟର ପାଣିରେ ମିଶାଇ ୧୦ଦିନ ବ୍ୟବଧାନରେ ଅଦଳ ବଦଳ କରି ସିଞ୍ଚନ କରନ୍ତୁ ।

ଝୁଡ଼କ- ଝୁଡ଼କରେ କବକା ରୋଗ ଦେଖାଗଲେ ଏହାର ନିରାକରଣ ପାଇଁ କ୍ଲୋରୋଥାଲୋନିଲ୍ ୨ଗ୍ରାମ କୁ ପ୍ରତି ଲି. ପାଣିରେ ମିଶାଇ ସିଞ୍ଚନ କରନ୍ତୁ ।

ଫସ- ଆମ୍ବ ଉପଯୋଗୀ ଫଳ କୁ ଯଥାଶୀଘ୍ର ତୋଳି ଆଣି ବଜାରରେ ବିକ୍ରୟ ବ୍ୟବସ୍ଥା କରନ୍ତୁ ଯଦି ବିକ୍ରୟ ହୋଇପାରୁନାହିଁ ତେବେ ବାୟୁ ଚଳାଚଳ ହେଉଥିବା ଆବନ୍ଧ କୋଠାରେ ସଫରଣ କରି ରଖନ୍ତୁ ।

କବକା- ଜମିରୁ ଅଧିକା ଜଳ ନିଷାସନ ପାଇଁ ବ୍ୟବସ୍ଥା କରନ୍ତୁ । ୧୦ ଗ୍ରା ପଟାସିୟମ ନାଇଟ୍ରେଟ୍ ଓ ୨୦ ଗ୍ରା, ସୁରିଆକୁ ଅକ୍ସିଜନ୍ ଫୁଲ ଅବସ୍ଥାରେ ସିଞ୍ଚନ କରନ୍ତୁ । ୮୦ଗ୍ରାମ ଏମପିପି ଓ ୧୦୦ଗ୍ରାମ ସୁରିଆ କୁ ପ୍ରତି ମାସ ବ୍ୟବଧାନରେ ୨-୩ ଥର ସିଞ୍ଚନ କରନ୍ତୁ । କବକାରେ ବର୍ତ୍ତମାନ ପାଗରେ ପତ୍ରକାଗ/ସିଗାଟୋକା ରୋଗ ଲାଗିଲେ ଏହାର ନିରାକରଣ ପାଇଁ ପ୍ରେପିକୋନାକୋଲ @ ୧ମି.ଲି. କିମ୍ବା ଟେବୁକୋନାକୋଲ+ପ୍ରାଇପୋକ୍ସିଥେବିନ୍ @ ୧ମି.ଲି. ପ୍ରତି ଲି. ପାଣିରେ ମିଶାଇ ୨୫ଦିନ ବ୍ୟବଧାନରେ ୨-୩ଥର ପ୍ରୟୋଗ କରନ୍ତୁ । କବକାରେ ବର୍ଷା ପାଗ ଯୋଗୁଁ ଝାଉଁଳା ରୋଗ ଦେଖାଗଲେ ଏହାର ନିରାକରଣ ପାଇଁ କାର୍ବୋଥାଇମ୍ ୨ଗ୍ରାମ କିମ୍ବା ପ୍ରପିକୋନାକୋଲ ୦.୫ମି.ଲି. କୁ ପ୍ରତି ଲି. ପାଣିରେ ମିଶାଇ ମାସକୁ ୩ଥର ସିଞ୍ଚନ କରନ୍ତୁ ।

ଅମୃତଭଣ୍ଡା- ଅମୃତଭଣ୍ଡା ରେ ବର୍ଷା ପରେ ମୁକ୍ତପତା ରୋଗ ଲାଗିଲେ ଏହାର ନିରାକରଣ ପାଇଁ କାଣ୍ଡ ମୂଳ ମାଟିରେ ମେଟାଲାଇଲ୍ @ ୦୨ ଗ୍ରାମ ପ୍ରତି ଲି. ପାଣିରେ ମିଶାଇ ସିଞ୍ଚନ କରନ୍ତୁ ।

ପଶୁପାଳନ-

ପଶୁମାନଙ୍କୁ ପର୍ଯ୍ୟାପ୍ତ ପରିଷ୍କାର ପାନୀୟ ଜଳ ଯୋଗାଣ କରନ୍ତୁ । ଗୁହାଳ ଓ ଫାର୍ମ ଛାତକୁ ଓଦା ଅଣା ଦ୍ୱାରା ଘୋଡ଼ାଲ ଦିଅନ୍ତୁ । ଟୀକାକରଣ ପାଇଁ ନିକଟସ୍ଥ ବିଭାଗୀୟ କର୍ମଚାରୀଙ୍କ ସହିତ ଯୋଗାଯୋଗ କରନ୍ତୁ । ଗୁହାଳକୁ ସଫା ଏବଂ ସୁଖିଲା ରଖନ୍ତୁ ।



ଅଧିକା ସୂଚନା ପାଇଁ କୃଷି ବିଜ୍ଞାନ କେନ୍ଦ୍ର କଟକ ସହ ଯୋଗାଯୋଗ କରନ୍ତୁ(ମୋ-୯୮୭୧୪୪୫୦୮୦/୭୦୦୮୪୫୩୪୨୭)
 କଟକ ଜିଲ୍ଲାର କୃଷି ପାଣିପାଗ ଉପଦେଶ ପାଇଁ ମେଘଦୂତ ଥାପ୍ ଓ ନିଜ ଅଞ୍ଚଳରେ ବିକୃଳି ପ୍ରାକ୍ ସୂଚନା ସକାଶେ ଦାମିନା ଥାପ୍ କୁ ଅନୁସରଣ କରନ୍ତୁ





ଗ୍ରାମୀଣ କୃଷି ମୌସମ ସେବା
ଭାରତ ପାଣିପାଗ ବିଭାଗ
ଜିଲ୍ଲା କୃଷି ପାଣିପାଗ ବିଭାଗ
କୃଷି ବିଜ୍ଞାନ କେନ୍ଦ୍ର କଟକ



ପତ୍ରିକା ସଂଖ୍ୟା-୩୬୫
 ତାରିଖ-୧୪.୦୭.୨୦୨୪

ଭାକ୍ସୁଧୁପ-ଜାତୀୟ ଧାନ ଗବେଷଣା କେନ୍ଦ୍ର, କଟକ

ବାଙ୍କୀ କୃଷି ପାଣିପାଗ ଉପଦେଶ ସେବା

ବୁଦ୍ଧ ପୂର୍ବସପ୍ତାହ ବର୍ଷା ଓ ଜିଲ୍ଲା ବିଗତ ସପ୍ତାହ ପାଣିପାଗ ସୁଚନା

ପୂର୍ବ ସପ୍ତାହରେ ଜିଲ୍ଲାରେ ହାରାହାରି ୦୧ ମିମି ବର୍ଷା ହୋଇଥିଲା । ଦିନର ହାରାହାରି ସର୍ବୋଚ୍ଚ ଓ ସର୍ବନିମ୍ନ ତାପମାତ୍ରା ଯଥାକ୍ରମେ ୩୮.୪୨ ଡିଗ୍ରୀ ସି. (ସ୍ୱଭାବିକ ଠାରୁ ୨.୪୨ ଡିଗ୍ରୀ ସି. ଅଧିକ) ଓ ୨୬.୫୭ ଡିଗ୍ରୀ ସି. (ସ୍ୱଭାବିକ ଠାରୁ ୧.୫୯ ଡିଗ୍ରୀ ସି. ଅଧିକ) ଥିଲା । ଜିଲ୍ଲାର ହାରାହାରି ଆପେକ୍ଷିକ ଆର୍ଦ୍ରତା ୭୨-୮୩% ରହିଥିଲା ।

ପାଣିପାଗ ପୂର୍ବାନୁମାନ- ଆକିର ସକାଳ ୮.୩୦ ରୁ ତା. ୧୯.୦୭.୨୦୨୪ ରିଖ ସକାଳ ୮.୩୦ ପର୍ଯ୍ୟନ୍ତ

ସାଧାରଣ ଉପଦେଶ- ବୁଦ୍ଧର ଆଗକୁ ୫ଦିନ ଆଡି ଠାରୁ ମଙ୍ଗଳବାର ମଧ୍ୟାହ୍ନରେ ଅତିକମ୍ ରୁ କମ୍ ବର୍ଷା/ଗଡ଼ଗଡି ସହ ବର୍ଷା ସମ୍ଭାବନା ଅଛି । ଦିନର ହାରାହାରି ସର୍ବୋଚ୍ଚ ଓ ସର୍ବନିମ୍ନ ତାପମାତ୍ରା ଯଥାକ୍ରମେ ୩୪-୩୮ ଡିଗ୍ରୀ ସି. ଓ ୨୫-୩୧ ଡିଗ୍ରୀ ସି. ହେବାର ଅନୁମାନ କରାଯାଇଛି । ଦିନର ହାରାହାରି ସର୍ବୋଚ୍ଚ ଓ ସର୍ବନିମ୍ନ ଆର୍ଦ୍ରତା ଯଥାକ୍ରମେ ୫୦-୬୯% ଓ ୨୨-୩୨% ହେବାର ଅନୁମାନ କରାଯାଇଛି । ଆଗାମୀ ୫ ଦିନ ଆକାଶ ମୁଖ୍ୟତଃ ନିର୍ମଳ ରୁ ଅଂଶିକ ମେଘୁଆ ରହିବାର ସମ୍ଭାବନା ଅଛି ।

ବୁଦ୍ଧ	ବାଙ୍କୀ(ଆକିର ସକାଳ ୮.୩୦ ରୁ ତା. ୧୯.୦୭.୨୦୨୪ ରିଖ ସକାଳ ୮.୩୦ ପର୍ଯ୍ୟନ୍ତ)				
	୧୪.୦୭.୨୦୨୪	୧୫.୦୭.୨୦୨୪	୧୬.୦୭.୨୦୨୪	୧୭.୦୭.୨୦୨୪	୧୮.୦୭.୨୦୨୪
ବର୍ଷା (ମିମି)	୧	୩	୩	୭	୭
ସର୍ବାଧିକ ତାପମାତ୍ରା (ଡିଗ୍ରୀ ସି.)	୩୮	୩୭	୩୭	୩୪	୩୭
ସର୍ବନିମ୍ନ ତାପମାତ୍ରା (ଡିଗ୍ରୀ ସି.)	୨୯	୩୧	୨୮	୨୭	୨୫
ମେଘାନ୍ତ	୭	୬	୬	୭	୮
ସର୍ବାଧିକ ଆର୍ଦ୍ରତା (%)	୬୪	୫୦	୬୧	୬୯	୬୭
ସର୍ବନିମ୍ନ ଆର୍ଦ୍ରତା (%)	୨୨	୨୭	୨୬	୨୮	୩୨
ବାୟୁର ଗତି (କି.ମି./ଘ.)	୧୮	୧୩	୧୫	୧୬	୧୮
ବାୟୁର ଦିଗ (ଡିଗ୍ରୀ)	୨୦୩	୨୨୫	୨୦୩	୨୦୩	୨୧୨

ପାଣିପାଗଭିତ୍ତିକ କୃଷି ଉପଦେଶ

ସାଧାରଣ ଉପଦେଶ- ପୂର୍ବ ସପ୍ତାହର ମାଟିର ବତରକୁ ବିନିଯୋଗ କରି ଖରାଟିଆ ହଳ ସମାପ୍ତ କରନ୍ତୁ ଓ ଆଗାମୀ ଖରିପ ପାଇଁ ବିହନ ଫସ୍ତହ ପ୍ରକ୍ରିୟା ଆରମ୍ଭ କରନ୍ତୁ । ସାପ୍ତାହିକ ୭୫-୧୦୦ ମି.ମି. ବର୍ଷା ହେଲେ ଝି ଖରିପ ଧାନ ବୃକ୍ଷାଭି ଆରମ୍ଭ କରନ୍ତୁ । ଆଗକୁ ସମାପ୍ତ ବର୍ଷା ହେତୁ ସିଧା ବୃକ୍ଷା ସହ ଦ୍ୱାରା ଧାନ ବୃକ୍ଷାରେ ଏହାକୁ ଯଥାଶୀଘ୍ର ସମାପ୍ତ କରି ଦିଅନ୍ତୁ ।

ଖରିପ ଧାନ-

ଛତାବୁଣା- ଯେଉଁଠାରେ ଭଲ ପରିମାଣର ପ୍ରାକ୍ ମୌସୁମୀ ବର୍ଷା ହୋଇଯାଇଛି ସେଠି ଧାଡି/ଛତା ବୃକ୍ଷା କାର୍ଯ୍ୟ ଆରମ୍ଭ କରନ୍ତୁ । ଗୋବରଖତ କିମ୍ବା କମ୍ପୋଷ୍ଟ ୨୦୦୦ କି.ଗ୍ରା./ଏକର ପ୍ରୟୋଗ କରନ୍ତୁ । ଶେଷ ହଳ କରିବା ସମୟରେ ଏକର ପିଛା ୨୭ କି.ଗ୍ରା. ଡିଏସି ଏବଂ ୨୦ କି.ଗ୍ରା. ଏମପିପି ପ୍ରୟୋଗ କରନ୍ତୁ । ବିହନ ବୃକ୍ଷା ପୂର୍ବରୁ ଟ୍ରାଇକୋଡର୍ମା ଭିରିଡି @ ୧୦ଗ୍ରାମ କିମ୍ବା କାର୍ବେଣ୍ଡାଜିମ୍ ୫୦% WP @ ୧.୫ଗ୍ରାମ/ କି.ଗ୍ରା. ବିହନ ସହିତ ବିଶୋଧନ କରନ୍ତୁ ।

ରୁଆଧାନ- ପର୍ଯ୍ୟାପ୍ତ ପରିମାଣର ବୃକ୍ଷପାତ ପାଇବା ପରେ ତାଷାକୁ ଧାନ ରୋପଣ ପୂର୍ବରୁ ଧନିତା ମଞ୍ଜି @ ୧୨ କି.ଗ୍ରା./ଏକର ବୃକ୍ଷକୁ ଯେପରିକି ଧାନ ରୋପଣର ୧୦-୧୫ ଦିନ ପୂର୍ବରୁ ଧନିତା ଫସଲ ୩-୪ସପ୍ତାହ ପୁରୁଣା ହୋଇଯାଇଥିବ । ଏହି ସବୁଜ ଖତ ଫସଲରେ ଖରିପ ଧାନର ସମସ୍ତ ଫସଲର ସ୍ୱାସ୍ଥ୍ୟ ପ୍ରୟୋଗ କରନ୍ତୁ । ପ୍ରାକ୍ ମୌସୁମୀ ବର୍ଷାକୁ ବିନିଯୋଗ କରି ଧାନ ତଳିଗରା ପ୍ରସ୍ତୁତି ଆରମ୍ଭ କରନ୍ତୁ ।

ମକା- ବର୍ତ୍ତମାନ ମକା ବୃକ୍ଷିତା ପାଇଁ ଭଡିତ ସମୟ ଆସିଛି । ଉନ୍ନତ କିସମ ଯଥା ନଜଲୋଡ, ଶକ୍ତି, ତେକାନ-୧୦୭, ତେକାନ-୧୦୯କୁ ୬ କି.ଗ୍ରା. ମଞ୍ଜି ପ୍ରତି ଏକର ହିସାବରେ ପ୍ରୟୋଗ କରନ୍ତୁ । ଏକର ପ୍ରତି NPK (୫୦:୨୪:୨୪ କି.ଗ୍ରା.) ସୁପାର୍ମିକ କରାଯାଇଥିବା ତୋଳର ସମସ୍ତ ଫସଲର ଏବଂ ପଟାସ୍ ସବ୍ୟାସନାକାର ଏକ ବୃକ୍ଷାମାତ୍ରା ପ୍ରୟୋଗ କରନ୍ତୁ । ମଞ୍ଜିକୁ ୫ସେମି. ମାଟି ଗଭୀରତାରେ ୪୫-୬୦x୨୦ ସେମି. ବ୍ୟବଧାନରେ ଧାଡିରେ ବୁଣନ୍ତୁ ।

ପନିପରିବା-

ରେଣି- ବର୍ତ୍ତମାନ ପାଣିପାଗରେ ରେଣି ଗଛରେ ସାହେବି ରୋଗ ଲାଗିବାର ସମ୍ଭାବନା ଥାଏ, ଏହାକୁ ରୋକିବା ପାଇଁ ରୋଗାକ୍ରାନ୍ତ ଗଛ ରୁଡିକୁ ଓପାଡି ଦିଅନ୍ତୁ ଓ ପ୍ରାଥମିକ ଅବସ୍ଥାରେ ନିମ୍ନ ତେଲ ୨ମି.ଲି. କୁ ପ୍ରତି ଲି. ପାଣିରେ ମିଶାଇ ସିଞ୍ଚନ କରନ୍ତୁ ଏବଂ ପରବର୍ତ୍ତୀ ଅବସ୍ଥାରେ ଆୟୋନିଅକ୍ସିମ୍ ୨୫ WG @ ୪୦ ଗ୍ରାମ/ଏକର ୨୦୦ଲି. ପାଣିରେ ମିଶାଇ ସିଞ୍ଚନ କରନ୍ତୁ ।

ବାଲଗଣ- ବାଲଗଣରେ ଫମ୍ପିସ୍ ଦ୍ୱାରା ଲାଗେ ତେବେ ଏହାର ନିରାକରଣ ପାଇଁ କିନେପ୍ ୭୫% ଡବୁପି ୨ଗ୍ରାମ ପ୍ରତି ଲି. ପାଣିରେ ମିଶାଇ ସିଞ୍ଚନ କରନ୍ତୁ । ବାଲଗଣ ରେ ଫକ୍ ଏବଂ କାଣ୍ଡ ବିହାର ପ୍ରାରମ୍ଭିକ ପସ୍ୟାନ୍ତରେ ୧୫୦୦ppm @ ୬୦୦ମି.ଲି./ଏକର ନିମ୍ନ ଆଧାରିତ କାର୍ବୋକ୍ସିକ୍ ଏସିଡ୍ କରନ୍ତୁ । ପରେ ୧୫ଦିନ ବ୍ୟବଧାନରେ ସିନୋସାଡ୍ ୪୫% SC @ ୭୦ ମି.ଲି./ଏକର ଏବଂ ପିଓଡିକାର୍ବ ୩୦୦ଗ୍ରାମ/ଏକର ରେ ବିକଳ୍ ଲାବେ ୨୦୦ ଲି. ପାଣିରେ ମିଶାଇ ସିଞ୍ଚନ କରନ୍ତୁ ।

ଟୋମାଟ- ବର୍ଷା ପରେ ଟୋମାଟ୍ ଶେତରେ ଖାଇକା ରୋଗ ଦେଖାଗଲେ ଏହାର ନିରାକରଣ ପାଇଁ କପରଅକ୍ସିଡ୍ କ୍ଲୋରାଇଡ୍ ୫୦% ଡବୁପି @ ୩ ଗ୍ରାମ + ପ୍ଲୁଗ୍ ମାଲସିର୍ @ ୧ ଗ୍ରାମ/ଲିଟର କୁ ସିଞ୍ଚନ କରନ୍ତୁ ।

କାକୁଡି ଜାତୀୟ ଫସଲ- କାକୁଡି ଜାତୀୟ ଫସଲରେ ବର୍ଷାପରେ ନିମ୍ନମୁଖୀ ପତ୍ରପୋତା, ପତ୍ରଚିତା ରୋଗ ଦେଖାଯିବାର ସମ୍ଭାବନା ଥାଏ । ଏହାକୁ ନିୟନ୍ତ୍ରଣ କରିବା ପାଇଁ ମେଟାଲାଇକ୍ +ମାନକୋକେବ @ ୨ଗ୍ରାମ/ଲିଟର କିମ୍ବା ଆକୋକ୍ସିକ୍ସିଡିନ୍+ଟେବୁକୋନାକୋଲ @ ୦.୬ଗ୍ରାମ/ଲିଟର ପାଣିରେ ମିଶାଇ ୧୦ଦିନ ବ୍ୟବଧାନରେ ଅଦଳ ବଦଳ କରି ସିଞ୍ଚନ କରନ୍ତୁ ।

ଝୁଡକ- ଝୁଡକରେ କବକା ରୋଗ ଦେଖାଗଲେ ଏହାର ନିରାକରଣ ପାଇଁ କ୍ଲୋରୋଥାଲୋନିଲ୍ ୨ଗ୍ରାମ କୁ ପ୍ରତି ଲି. ପାଣିରେ ମିଶାଇ ସିଞ୍ଚନ କରନ୍ତୁ ।

ଫସ- ଆମ୍ବ ଉପଯୋଗୀ ଫଳ କୁ ଯଥାଶୀଘ୍ର ତୋଳି ଆଣି ବଜାରରେ ବିକ୍ରୟ ବ୍ୟବସ୍ଥା କରନ୍ତୁ ଯଦି ବିକ୍ରୟ ହୋଇପାରୁନାହିଁ ତେବେ ବାୟୁ ଚଳାଚଳ ହେଉଥିବା ଆବନ୍ଧ କୋଠାରେ ଫରଷଣ କରି ରଖନ୍ତୁ ।

କବକା- ଜମିରୁ ଅଧିକା ଜଳ ନିଷାସନ ପାଇଁ ବ୍ୟବସ୍ଥା କରନ୍ତୁ । ୧୦ ଗ୍ରା ପଟାସିୟମ ନାଇଟ୍ରେଟ୍ ଓ ୨୦ ଗ୍ରା, ସୁରିଆକୁ ଅକ୍ସିଜନ୍ ପୁଲ୍ ଅବସ୍ଥାରେ ସିଞ୍ଚନ କରନ୍ତୁ । ୮୦ଗ୍ରାମ ଏମପିପି ଓ ୧୦୦ଗ୍ରାମ ସୁରିଆ କୁ ପ୍ରତି ମାସ ବ୍ୟବଧାନରେ ୨-୩ ଥର ସିଞ୍ଚନ କରନ୍ତୁ । କବକାରେ ବର୍ତ୍ତମାନ ପାଗରେ ପତ୍ରକାଗ/ସିଗାଟୋକା ରୋଗ ଲାଗିଲେ ଏହାର ନିରାକରଣ ପାଇଁ ପ୍ରେପିକୋନାକୋଲ @ ୧ମି.ଲି. କିମ୍ବା ଟେବୁକୋନାକୋଲ+ପ୍ରାଇପୋକ୍ସିକ୍ସିଡିନ୍ @ ୧ମି.ଲି. ପ୍ରତି ଲି. ପାଣିରେ ମିଶାଇ ୨୫ଦିନ ବ୍ୟବଧାନରେ ୨-୩ଥର ପ୍ରୟୋଗ କରନ୍ତୁ । କବକାରେ ବର୍ଷା ପାଗ ଯୋଗୁଁ ଖାଇକା ରୋଗ ଦେଖାଗଲେ ଏହାର ନିରାକରଣ ପାଇଁ କାର୍ବୋକ୍ସିକ୍ସିଡିନ୍ ୨ଗ୍ରାମ କିମ୍ବା ପ୍ରେପିକୋନାକୋଲ ୦.୫ମି.ଲି. କୁ ପ୍ରତି ଲି. ପାଣିରେ ମିଶାଇ ମାସକୁ ୩ଥର ସିଞ୍ଚନ କରନ୍ତୁ ।

ଅମୃତଭଣ୍ଡା- ଅମୃତଭଣ୍ଡା ରେ ବର୍ଷା ପରେ ମୂଳପତା ରୋଗ ଲାଗିଲେ ଏହାର ନିରାକରଣ ପାଇଁ କାଣ୍ଡ ମୂଳ ମାଟିରେ ମେଟାଲାଇକ୍ @ ୦୨ ଗ୍ରାମ ପ୍ରତି ଲି. ପାଣିରେ ମିଶାଇ ସିଞ୍ଚନ କରନ୍ତୁ ।

ପଶୁପାଳନ- ପଶୁମାନଙ୍କୁ ପର୍ଯ୍ୟାପ୍ତ ପରିଷ୍କାର ପାନୀୟ ଜଳ ଯୋଗାଣ କରନ୍ତୁ । ଗୁହାଳ ଓ ଫାର୍ମ ଛାତକୁ ଓଦା ଅଣା ଦ୍ୱାରା ଘୋଡାଳ ଦିଅନ୍ତୁ । ଟାକାକରଣ ପାଇଁ ନିକଟସ୍ଥ ବିଭାଗୀୟ କର୍ମଚାରୀଙ୍କ ସହିତ ଯୋଗାଯୋଗ କରନ୍ତୁ । ଗୁହାଳକୁ ସଫା ଏବଂ ସୁଖିଲା ରଖନ୍ତୁ ।





ଗ୍ରାମୀଣ କୃଷି ମୌସମ ସେବା
ଭାରତ ପାଣିପାଗ ବିଭାଗ
ଜିଲ୍ଲା କୃଷି ପାଣିପାଗ ବିଭାଗ
କୃଷି ବିଜ୍ଞାନ କେନ୍ଦ୍ର କଟକ



ପତ୍ରିକା ସଂଖ୍ୟା-୩୬୫
ତାରିଖ-୧୪.୦୭.୨୦୨୪

ଭାକ୍ସୁଧୁପ-ଜାତୀୟ ଧାନ ଗବେଷଣା କେନ୍ଦ୍ର, କଟକ

ବାଙ୍କୀ-ତମପଡ଼ା କୃଷି ପାଣିପାଗ ଉପଦେଶ ସେବା

ଜିଲ୍ଲା ବିନତ ସପ୍ତାହ ପାଣିପାଗ ସୂଚନା

ପୂର୍ବ ସପ୍ତାହରେ ବୃକ୍ଷରେ ହାରାହାରି ୦୧ ମିମି ବର୍ଷା ଓ ଜିଲ୍ଲାରେ ହାରାହାରି ୦୧ ମିମି ବର୍ଷା ହୋଇଥିଲା । ଦିନର ହାରାହାରି ସର୍ବୋଚ୍ଚ ଓ ସର୍ବନିମ୍ନ ତାପମାତ୍ରା ଯଥାକ୍ରମେ ୩୮.୪୨ ଡିଗ୍ରୀ ସି. (ସ୍ୱଭାବିକ ଠାରୁ ୨.୪୨ ଡିଗ୍ରୀ ସି. ଅଧିକ) ଓ ୨୭.୫୭ ଡିଗ୍ରୀ ସି. (ସ୍ୱଭାବିକ ଠାରୁ ୧.୫୯ ଡିଗ୍ରୀ ସି. ଅଧିକ) ଥିଲା । ଜିଲ୍ଲାର ହାରାହାରି ଆପେକ୍ଷିକ ଆର୍ଦ୍ରତା ୭୨-୮୩% ରହିଥିଲା ।

ପାଣିପାଗ ପୂର୍ବାନୁମାନ- ଆକିର ସକାଳ ୮.୩୦ ରୁ ତା. ୧୯.୦୭.୨୦୨୪ ରିଖ ସକାଳ ୮.୩୦ ପର୍ଯ୍ୟନ୍ତ

ସାଧାରଣ ଉପଦେଶ- ବୃକ୍ଷରେ ଆଗକୁ ୫ଦିନ ଆକି ଠାରୁ ମଙ୍ଗଳବାର ମଧ୍ୟରେ ଅତିକମ୍ ରୁ କମ୍ ବର୍ଷା/ଗଡ଼ଗଡ଼ି ସହ ବର୍ଷା ସମ୍ଭାବନା ଅଛି । ଦିନର ହାରାହାରି ସର୍ବୋଚ୍ଚ ଓ ସର୍ବନିମ୍ନ ତାପମାତ୍ରା ଯଥାକ୍ରମେ ୩୪-୩୮ ଡିଗ୍ରୀ ସି. ଓ ୨୬-୩୧ ଡିଗ୍ରୀ ସି. ହେବାର ଅନୁମାନ କରାଯାଇଛି । ଦିନର ହାରାହାରି ସର୍ବୋଚ୍ଚ ଓ ସର୍ବନିମ୍ନ ଆର୍ଦ୍ରତା ଯଥାକ୍ରମେ ୫୧-୭୦% ଓ ୨୨-୩୩% ହେବାର ଅନୁମାନ କରାଯାଇଛି । ଆଗାମୀ ୫ ଦିନ ଆକାଶ ମୁଖ୍ୟତଃ ନିର୍ମଳ ରୁ ଅଂଶିକ ମେଘୁଆ ରହିବାର ସମ୍ଭାବନା ଅଛି ।

ବୃକ୍ଷ	ବାଙ୍କୀ-ତମପଡ଼ା(ଆକିର ସକାଳ ୮.୩୦ ରୁ ତା. ୧୯.୦୭.୨୦୨୪ ରିଖ ସକାଳ ୮.୩୦ ପର୍ଯ୍ୟନ୍ତ)				
	୧୪.୦୭.୨୦୨୪	୧୫.୦୭.୨୦୨୪	୧୬.୦୭.୨୦୨୪	୧୭.୦୭.୨୦୨୪	୧୮.୦୭.୨୦୨୪
ବର୍ଷା (ମିମି)	୨	୩	୩	୭	୮
ସର୍ବାଧିକ ତାପମାତ୍ରା (ଡିଗ୍ରୀ ସି.)	୩୮	୩୭	୩୭	୩୪	୩୬
ସର୍ବନିମ୍ନ ତାପମାତ୍ରା (ଡିଗ୍ରୀ ସି.)	୨୯	୩୧	୨୮	୨୭	୨୬
ମେଘାନ୍ତ	୭	୬	୬	୭	୮
ସର୍ବାଧିକ ଆର୍ଦ୍ରତା (%)	୬୫	୫୧	୬୨	୭୦	୬୬
ସର୍ବନିମ୍ନ ଆର୍ଦ୍ରତା (%)	୨୨	୨୬	୨୬	୨୮	୩୩
ବାୟୁର ଗତି (କି.ମି./ଘ.)	୧୮	୧୩	୧୫	୧୭	୧୯
ବାୟୁର ଦିଗ (ଡିଗ୍ରୀ)	୨୦୫	୨୨୫	୧୯୯	୨୦୩	୨୧୨

ପାଣିପାଗଭିତ୍ତିକ କୃଷି ଉପଦେଶ

ସାଧାରଣ ଉପଦେଶ- ପୂର୍ବ ସପ୍ତାହର ମାଟିର ବତରକୁ ବିନିଯୋଗ କରି ଖରାଟିଆ ହଳ ସମାପ୍ତ କରନ୍ତୁ ଓ ଆଗାମୀ ଖରିଫ ପାଇଁ ବିହନ ଫସ୍ତହ ପ୍ରକ୍ରିୟା ଆରମ୍ଭ କରନ୍ତୁ । ସାପ୍ତାହିକ ୭୫-୧୦୦ ମି.ମି. ବର୍ଷା ହେଲେ ଝିଁ ଖରିଫ ଧାନ ବୃକ୍ଷାଭିତ୍ତି ଆରମ୍ଭ କରନ୍ତୁ । ଆଗକୁ ସମ୍ଭାବ୍ୟ ବର୍ଷା ହେବୁ ଯିଏ ବୃକ୍ଷା ଯତ୍ନ ଦ୍ୱାରା ଧାନ ବୃକ୍ଷିତ୍ତେ ଏହାକୁ ଯଥାଶୀଘ୍ର ସମାପ୍ତ କରି ଦିଅନ୍ତୁ ।

ଖରିଫ ଧାନ-

ଛତାବୃକ୍ଷା- ଯେଉଁଠାରେ ଭଲ ପରିମାଣର ପ୍ରାକ୍ ମୌସୁମୀ ବର୍ଷା ହୋଇଯାଇଛି ସେଠି ଧାତି/ଛତା ବୃକ୍ଷା କାର୍ଯ୍ୟ ଆରମ୍ଭ କରନ୍ତୁ । ଗୋବରଖତ କିମ୍ବା କମ୍ପୋଷ୍ଟ ୨୦୦୦ କି.ଗ୍ରା./ଏକର ପ୍ରୟୋଗ କରନ୍ତୁ । ଶେଷ ହଳ କରିବା ସମୟରେ ଏକର ପଛା ୨୭ କି.ଗ୍ରା. ଡିଏସି ଏବଂ ୨୦ କି.ଗ୍ରା. ଏମପିପି ପ୍ରୟୋଗ କରନ୍ତୁ । ବିହନ ବୃକ୍ଷିତା ପୂର୍ବରୁ ଟ୍ରାଇକୋଡର୍ମା ଭିରିଡି @ ୧୦ଗ୍ରାମ କିମ୍ବା କାର୍ବୋଥାଇମ୍ ୫୦% WP @ ୧.୫ଗ୍ରାମ/ କି.ଗ୍ରା. ବିହନ ସହିତ ବିଶୋଧନ କରନ୍ତୁ ।

ରୁଆଧାନ- ପର୍ଯ୍ୟାପ୍ତ ପରିମାଣର ବୃକ୍ଷିପାତ ପାଇବା ପରେ ଚାଷୀଙ୍କୁ ଧାନ ରୋପଣ ପୂର୍ବରୁ ଧନିତା ମଞ୍ଜି @ ୧୨ କି.ଗ୍ରା./ଏକର ବୃକ୍ଷକୁ ଯେପରିକି ଧାନ ରୋପଣର ୧୦-୧୫ ଦିନ ପୂର୍ବରୁ ଧନିତା ଫସଲ ୩-୪ସପ୍ତାହ ପୁରୁଣା ହୋଇଯାଇଥିବ । ଏହି ସବୁକ୍ଷ ଖତ ଫସଲରେ ଖରିଫ ଧାନର ସମସ୍ତ ଫସଲର ସ୍ୱାସ୍ଥ୍ୟ ପ୍ରୟୋଗ କରନ୍ତୁ । ପ୍ରାକ୍ ମୌସୁମୀ ବର୍ଷାକୁ ବିନିଯୋଗ କରି ଧାନ ଚଳିଗରା ପ୍ରସ୍ତୁତି ଆରମ୍ଭ କରନ୍ତୁ ।

ମକା- ବର୍ତ୍ତମାନ ମକା ବୃକ୍ଷିତା ପାଇଁ ଭଡ଼ିତ ସମୟ ଆସିଛି । ଉନ୍ନତ କିସମ ଯଥା ନଜଲୋଡ଼, ଶକ୍ତି, ତେକାନ-୧୦୭, ତେକାନ-୧୦୯କୁ ୬ କି.ଗ୍ରା. ମଞ୍ଜି ପ୍ରତି ଏକର ହିସାବରେ ପ୍ରୟୋଗ କରନ୍ତୁ । ଏକର ପ୍ରତି NPK (୫୦:୨୪:୨୪ କି.ଗ୍ରା.) ସୁପାର୍ମିକ କରାଯାଇଥିବା ତୋଳର ସମସ୍ତ ଫସଲର ଏବଂ ପଟାସ୍ ଯବକ୍ଷାରକାନର ଏକ ବୃତ୍ତାନ୍ତ ପ୍ରୟୋଗ କରନ୍ତୁ । ମଞ୍ଜିକୁ ୫ସେମି. ମାଟି ଗଭୀରତାରେ ୪୫-୬୦x୨୦ ସେମି. ବ୍ୟବଧାନରେ ଧାତିରେ ବୃକ୍ଷନ୍ତୁ ।

ପନିପରିବା-

ରେଣି- ବର୍ତ୍ତମାନ ପାଣିପାଗରେ ରେଣି ଗଛରେ ସାହେବି ରୋଗ ଲାଗିବାର ସମ୍ଭାବନା ଥାଏ, ଏହାକୁ ରୋକିବା ପାଇଁ ରୋଗାକ୍ରାନ୍ତ ଗଛ ରୁଡ଼ିକୁ ଓପାଡ଼ି ଦିଅନ୍ତୁ ଓ ପ୍ରାଥମିକ ଅବସ୍ଥାରେ ନିମ୍ନ ତେଲ ୨ମି.ଲି. କୁ ପ୍ରତି ଲି. ପାଣିରେ ମିଶାଇ ସିଞ୍ଚନ କରନ୍ତୁ ଏବଂ ପରବର୍ତ୍ତୀ ଅବସ୍ଥାରେ ଆୟୋନିଅକ୍ସିମ୍ ୨୫ WG @ ୪୦ ଗ୍ରାମ/ଏକର ୨୦୦ଲି. ପାଣିରେ ମିଶାଇ ସିଞ୍ଚନ କରନ୍ତୁ ।

ବାଲଗଣ- ବାଲଗଣରେ ଫମ୍ପିସ୍ ଦ୍ୱାର୍ଡ଼ ଲାଗେ ତେବେ ଏହାର ନିରାକରଣ ପାଇଁ କିନେପ୍ ୭୫% ଡବୁପି ୨ଗ୍ରାମ ପ୍ରତି ଲି. ପାଣିରେ ମିଶାଇ ସିଞ୍ଚନ କରନ୍ତୁ । ବାଲଗଣ ରେ ଫକ୍ ଏବଂ କାଣ୍ଡ ବିହାର ପ୍ରାରମ୍ଭିକ ପସ୍ୟାନ୍ତରେ ୧୫୦୦ppm @ ୬୦୦ମି.ଲି./ଏକର ନିମ୍ନ ଆଧାରିତ କାର୍ବୋଥାଇମ୍ ସ୍ତ୍ର କରନ୍ତୁ । ପରେ ୧୫ଦିନ ବ୍ୟବଧାନରେ ସିନୋସାଡ୍ ୪୫% SC @ ୭୦ ମି.ଲି./ଏକର ଏବଂ ପିଓଡିକାର୍ବ ୩୦୦ଗ୍ରାମ/ଏକର ରେ ବିକଳ୍ ଲାବେ ୨୦୦ ଲି. ପାଣିରେ ମିଶାଇ ସ୍ତ୍ର କରନ୍ତୁ ।

ଟୋମାଟୋ- ବର୍ଷା ପରେ ଟୋମାଟୋ କ୍ଷେତରେ ଖାଉଁଳା ରୋଗ ଦେଖାଗଲେ ଏହାର ନିରାକରଣ ପାଇଁ କପରଅକ୍ସିଡ୍ କ୍ଲୋରାଇଡ୍ ୫୦% ଡବୁପି @ ୩ ଗ୍ରାମ + ପ୍ଲୁଗ୍ ମାଲସିର୍ଡ୍ @ ୧ ଗ୍ରାମ/ଲିଟର କୁ ସିଞ୍ଚନ କରନ୍ତୁ ।

କାକୁଡ଼ି ଜାତୀୟ ଫସଲ- କାକୁଡ଼ି ଜାତୀୟ ଫସଲରେ ବର୍ଷାପରେ ନିମ୍ନମୁଖୀ ପତ୍ରପୋଡ଼ା, ପତ୍ରଚିତା ରୋଗ ଦେଖାଯିବାର ସମ୍ଭାବନା ଥାଏ । ଏହାକୁ ନିୟନ୍ତ୍ରଣ କରିବା ପାଇଁ ମେଟାଲାଇକ୍ +ମାନକୋକେବ @ ୨ଗ୍ରାମ/ଲିଟର କିମ୍ବା ଆକୋକ୍ସିଥେରିନ୍+ଟେବୁକୋନାକୋଲ @ ୦.୬ଗ୍ରାମ/ଲିଟର ପାଣିରେ ମିଶାଇ ୧୦ଦିନ ବ୍ୟବଧାନରେ ଅଦଳ ବଦଳ କରି ସିଞ୍ଚନ କରନ୍ତୁ ।

ଝୁଡ଼କ- ଝୁଡ଼କରେ କବକା ରୋଗ ଦେଖାଗଲେ ଏହାର ନିରାକରଣ ପାଇଁ କ୍ଲୋରୋଥାଲୋନିଲ୍ ୨ଗ୍ରାମ କୁ ପ୍ରତି ଲି. ପାଣିରେ ମିଶାଇ ସିଞ୍ଚନ କରନ୍ତୁ ।

ଫଳ- ଆମ୍ବ- ଅମଳ ଉପଯୋଗୀ ଫଳ କୁ ଯଥାଶୀଘ୍ର ତୋଳି ଆଣି ବଜାରରେ ବିକ୍ରୟ ବ୍ୟବସ୍ଥା କରନ୍ତୁ ଯଦି ବିକ୍ରୟ ହୋଇପାରୁନାହିଁ ତେବେ ବାୟୁ ଚଳାଚଳ ହେଉଥିବା ଆବନ୍ଧ କୋଠାରେ ସଫରଣ କରି ରଖନ୍ତୁ ।

କବକା- ଜମିରୁ ଅଧିକା ଜଳ ନିଷାସନ ପାଇଁ ବ୍ୟବସ୍ଥା କରନ୍ତୁ । ୧୦ ଗ୍ରା ପଟାସିୟମ ନାଇଟ୍ରେଟ୍ ଓ ୨୦ ଗ୍ରା, ସ୍ତୁରିଆକୁ ଅକ୍ସିଜନ୍ ଫୁଲ ଅବସ୍ଥାରେ ସିଞ୍ଚନ କରନ୍ତୁ । ୮୦ଗ୍ରାମ ଏମପିପି ଓ ୧୦୦ଗ୍ରାମ ସ୍ତୁରିଆ କୁ ପ୍ରତି ମାସ ବ୍ୟବଧାନରେ ୨-୩ ଥର ସିଞ୍ଚନ କରନ୍ତୁ । କବକାରେ ବର୍ତ୍ତମାନ ପାଗରେ ପତ୍ରକାଗ/ସିଗାଟୋକା ରୋଗ ଲାଗିଲେ ଏହାର ନିରାକରଣ ପାଇଁ ପ୍ରେପିକୋନାକୋଲ @ ୧ମି.ଲି. କିମ୍ବା ଟେବୁକୋନାକୋଲ+ପ୍ରାଇପୋକ୍ସିଥେରିନ୍ @ ୧ମି.ଲି. ପ୍ରତି ଲି. ପାଣିରେ ମିଶାଇ ୨୫ଦିନ ବ୍ୟବଧାନରେ ୨-୩ଥର ପ୍ରୟୋଗ କରନ୍ତୁ । କବକାରେ ବର୍ଷା ପାଗ ଯୋଗୁଁ ଖାଉଁଳା ରୋଗ ଦେଖାଗଲେ ଏହାର ନିରାକରଣ ପାଇଁ କାର୍ବୋଥାଇମ୍ ୨ଗ୍ରାମ କିମ୍ବା ପ୍ରପିକୋନାକୋଲ ୦.୫ମି.ଲି. କୁ ପ୍ରତି ଲି. ପାଣିରେ ମିଶାଇ ମାସକୁ ୩ଥର ସିଞ୍ଚନ କରନ୍ତୁ ।

ଅମୃତଭଣ୍ଡା- ଅମୃତଭଣ୍ଡା ରେ ବର୍ଷା ପରେ ମୂଳପତା ରୋଗ ଲାଗିଲେ ଏହାର ନିରାକରଣ ପାଇଁ କାଣ୍ଡ ମୂଳ ମାଟିରେ ମେଟାଲାଇକ୍ @ ୦୨ ଗ୍ରାମ ପ୍ରତି ଲି. ପାଣିରେ ମିଶାଇ ସିଞ୍ଚନ କରନ୍ତୁ ।

ପଶୁପାଳନ- ପଶୁମାନଙ୍କୁ ପର୍ଯ୍ୟାପ୍ତ ପରିଷ୍କାର ପାନୀୟ ଜଳ ଯୋଗାଣ କରନ୍ତୁ । ଗୁହାଳ ଓ ଫାର୍ମ ଛାତକୁ ଓଦା ଅଥବା ଦ୍ୱାରା ଘୋଡ଼ାଲ ଦିଅନ୍ତୁ । ଟୀକାକରଣ ପାଇଁ ନିକଟସ୍ଥ ବିଭାଗୀୟ କର୍ମଚାରୀଙ୍କ ସହିତ ଯୋଗାଯୋଗ କରନ୍ତୁ । ଗୁହାଳକୁ ସଫା ଏବଂ ସୁଖିଲା ରଖନ୍ତୁ ।



ଅଧିକା ସୂଚନା ପାଇଁ କୃଷି ବିଜ୍ଞାନ କେନ୍ଦ୍ର କଟକ ସହ ଯୋଗାଯୋଗ କରନ୍ତୁ(ମୋ-୯୮୭୧୪୪୫୦୮୦/୭୦୦୮୪୫୩୪୨୭)
କଟକ ଜିଲ୍ଲାର କୃଷି ପାଣିପାଗ ଉପଦେଶ ପାଇଁ ମେଘଦୂତ ଥାପ୍ ଓ ନିଜ ଅଞ୍ଚଳରେ ବିକୃଳି ପ୍ରାକ୍ ସୂଚନା ସକାଶେ ଦାମିନା ଥାପ୍ କୁ ଅନୁସରଣ କରନ୍ତୁ





ଗ୍ରାମୀଣ କୃଷି ମୌସମ ସେବା
ଭାରତ ପାଣିପାଗ ବିଭାଗ
ଜିଲ୍ଲା କୃଷି ପାଣିପାଗ ବିଭାଗ
କୃଷି ବିଜ୍ଞାନ କେନ୍ଦ୍ର କଟକ



ପତ୍ରିକା ସଂଖ୍ୟା-୩୬୫
ତାରିଖ-୧୪.୦୭.୨୦୨୪

ଭାକ୍ସୁଧୁପ-ଜାତୀୟ ଧାନ ଗବେଷଣା କେନ୍ଦ୍ର, କଟକ

ବାରଙ୍ଗ କୃଷି ପାଣିପାଗ ଉପଦେଶ ସେବା

ବୁଦ୍ଧ ପୂର୍ବସପ୍ତାହ ବର୍ଷା ଓ ଜିଲ୍ଲା ବିଗତ ସପ୍ତାହ ପାଣିପାଗ ସୂଚନା

ପୂର୍ବ ସପ୍ତାହରେ ବୁଦ୍ଧରେ ହାରାହାରି ୦୩ ମିମି ବର୍ଷା ଓ ଜିଲ୍ଲାରେ ହାରାହାରି ୦୧ ମିମି ବର୍ଷା ହୋଇଥିଲା । ଦିନର ହାରାହାରି ସର୍ବୋଚ୍ଚ ଓ ସର୍ବନିମ୍ନ ତାପମାତ୍ରା ଯଥାକ୍ରମେ ୩୮.୪୨ ଡିଗ୍ରୀ ସି. (ସ୍ୱଭାବିକ ଠାରୁ ୨.୪୨ ଡିଗ୍ରୀ ସି. ଅଧିକ) ଓ ୨୭.୫୭ ଡିଗ୍ରୀ ସି. (ସ୍ୱଭାବିକ ଠାରୁ ୧.୫୯ ଡିଗ୍ରୀ ସି. ଅଧିକ) ଥିଲା । ଜିଲ୍ଲାର ହାରାହାରି ଆପେକ୍ଷିକ ଆଦ୍ରତା ୭୨-୮୩% ରହିଥିଲା ।

ପାଣିପାଗ ପୂର୍ବାନୁମାନ- ଆକିର ସକାଳ ୮.୩୦ ରୁ ତା. ୧୯.୦୭.୨୦୨୪ ରିଖ ସକାଳ ୮.୩୦ ପର୍ଯ୍ୟନ୍ତ

ସାଧାରଣ ଉପଦେଶ- ବୁଦ୍ଧରେ ଆଗକୁ ୫ଦିନ ଆକି ଠାରୁ ମଙ୍ଗଳବାର ମଧ୍ୟାହ୍ନରେ ଅତିକମ୍ ରୁ କମ୍ ବର୍ଷା/ଗଡ଼ଗଡ଼ି ସହ ବର୍ଷା ସମ୍ଭାବନା ଅଛି । ଦିନର ହାରାହାରି ସର୍ବୋଚ୍ଚ ଓ ସର୍ବନିମ୍ନ ତାପମାତ୍ରା ଯଥାକ୍ରମେ ୩୪-୩୮ ଡିଗ୍ରୀ ସି. ଓ ୨୭-୩୧ ଡିଗ୍ରୀ ସି. ହେବାର ଅନୁମାନ କରାଯାଇଛି । ଦିନର ହାରାହାରି ସର୍ବୋଚ୍ଚ ଓ ସର୍ବନିମ୍ନ ଆଦ୍ରତା ଯଥାକ୍ରମେ ୫୭-୭୩% ଓ ୨୨-୩୧% ହେବାର ଅନୁମାନ କରାଯାଇଛି । ଆଗାମୀ ୫ ଦିନ ଆକାଶ ମୁଖ୍ୟତଃ ନିର୍ମଳ ରୁ ଅଂଶିକ ମେଘୁଆ ରହିବାର ସମ୍ଭାବନା ଅଛି ।

ବୁଦ୍ଧ	ବାରଙ୍ଗ(ଆକିର ସକାଳ ୮.୩୦ ରୁ ତା. ୧୯.୦୭.୨୦୨୪ ରିଖ ସକାଳ ୮.୩୦ ପର୍ଯ୍ୟନ୍ତ)				
	୧୪.୦୭.୨୦୨୪	୧୫.୦୭.୨୦୨୪	୧୬.୦୭.୨୦୨୪	୧୭.୦୭.୨୦୨୪	୧୮.୦୭.୨୦୨୪
ବର୍ଷା (ମିମି)	୨	୩	୩	୭	୬
ସର୍ବାଧିକ ତାପମାତ୍ରା (ଡିଗ୍ରୀ ସି.)	୩୮	୩୭	୩୭	୩୪	୩୫
ସର୍ବନିମ୍ନ ତାପମାତ୍ରା (ଡିଗ୍ରୀ ସି.)	୨୯	୩୧	୨୮	୨୭	୨୭
ମେଘାନ୍ତ	୬	୫	୫	୭	୮
ସର୍ବାଧିକ ଆଦ୍ରତା (%)	୭୩	୫୭	୬୭	୭୩	୬୮
ସର୍ବନିମ୍ନ ଆଦ୍ରତା (%)	୨୨	୨୩	୨୫	୩୧	୩୭
ବାୟୁର ଗତି (କି.ମି./ଘ.)	୨୨	୧୭	୨୦	୨୨	୨୫
ବାୟୁର ଦିଗ (ଡିଗ୍ରୀ)	୨୦୫	୨୦୫	୨୦୭	୨୦୭	୨୧୨

ପାଣିପାଗଭିତ୍ତିକ କୃଷି ଉପଦେଶ

ସାଧାରଣ ଉପଦେଶ- ପୂର୍ବ ସପ୍ତାହର ମାଟିର ବତରକୁ ବିନିଯୋଗ କରି ଖରାଟିଆ ହଳ ସମାପ୍ତ କରନ୍ତୁ ଓ ଆଗାମୀ ଖରିଫ ପାଇଁ ବିହନ ଫସ୍ତୁହ ପ୍ରକ୍ରିୟା ଆରମ୍ଭ କରନ୍ତୁ । ସାପ୍ତାହିକ ୭୫-୧୦୦ ମି.ମି. ବର୍ଷା ହେଲେ ହିଁ ଖରିଫ ଧାନ ବୁଣାବୁଣି ଆରମ୍ଭ କରନ୍ତୁ । ଆଗକୁ ସମାପ୍ୟ ବର୍ଷା ହେବୁ ଯିଏ ବୁଣା ସହ ଦ୍ୱାରା ଧାନ ବୁଣୁଥିଲେ ଏହାକୁ ଯଥାଶୀଘ୍ର ସମାପ୍ତ କରି ଦିଅନ୍ତୁ ।

ଖରିଫ ଧାନ-

ଛତାବୁଣା- ଯେଉଁଠାରେ ଭଲ ପରିମାଣର ପ୍ରାକ୍ ମୌସୁମୀ ବର୍ଷା ହୋଇଯାଉଛି ସେଠି ଧାତି/ଛତା ବୁଣା କାର୍ଯ୍ୟ ଆରମ୍ଭ କରନ୍ତୁ । ଗୋବରଖତ କିମ୍ବା କମ୍ପୋଷ୍ଟ ୨୦୦୦ କି.ଗ୍ରା./ଏକର ପ୍ରୟୋଗ କରନ୍ତୁ । ଶେଷ ହଳ କରିବା ସମୟରେ ଏକର ପଛା ୨୭ କି.ଗ୍ରା. ଡିଏପି ଏବଂ ୨୦ କି.ଗ୍ରା. ଏମ୍ପିପି ପ୍ରୟୋଗ କରନ୍ତୁ । ବିହନ ବୁଣିବା ପୂର୍ବରୁ ଟ୍ରାଲକୋଡର୍ମା ଭିରିଡି @ ୧୦ଗ୍ରାମ କିମ୍ବା କାର୍ବୋଥାଇମ୍ ୫୦% WP @ ୧.୫ଗ୍ରାମ/ କି.ଗ୍ରା. ବିହନ ସହିତ ବିଶୋଧନ କରନ୍ତୁ ।

ରୁଆଧାନ- ପର୍ଯ୍ୟାପ୍ତ ପରିମାଣର ବୃଷ୍ଟିପାତ ପାଇବା ପରେ ଚାଷୀଙ୍କୁ ଧାନ ରୋପଣ ପୂର୍ବରୁ ଧନିତା ମଞ୍ଜି @ ୧୨ କି.ଗ୍ରା./ଏକର ବୁଣୁ ଯେପରିକି ଧାନ ରୋପଣର ୧୦-୧୫ ଦିନ ପୂର୍ବରୁ ଧନିତା ଫସଲ ୩-୪ସପ୍ତାହ ପୁରୁଣା ହୋଇଯାଇଥିବ । ଏହି ସବୁକ୍ଷ ଖତ ଫସଲରେ ଖରିଫ ଧାନର ସମସ୍ତ ଫସଲର ସ୍ୱାସ୍ଥ୍ୟ ପ୍ରୟୋଗ କରନ୍ତୁ । ପ୍ରାକ୍ ମୌସୁମୀ ବର୍ଷାକୁ ବିନିଯୋଗ କରି ଧାନ ଚଳାଇବା ପ୍ରସ୍ତୁତି ଆରମ୍ଭ କରନ୍ତୁ ।

ମକା- ବର୍ତ୍ତମାନ ମକା ବୁଣିବା ପାଇଁ ଭଡ଼ିତ୍ ସମୟ ଆସିଛି । ଉନ୍ନତ କିସମ ଯଥା ନଜଲୋଡ଼, ଶକ୍ତି, ତେକାନ-୧୦୭, ତେକାନ-୧୦୯କୁ ୬ କି.ଗ୍ରା. ମଞ୍ଜି ପ୍ରତି ଏକର ହିସାବରେ ପ୍ରୟୋଗ କରନ୍ତୁ । ଏକର ପ୍ରତି NPK (୫୦:୨୪:୨୪ କି.ଗ୍ରା.) ସୁପାର୍ମିକ କରାଯାଇଥିବା ତୋଳର ସମସ୍ତ ଫସଲର ଏବଂ ପଟାସ୍ ସହଯୋଗୀକାରୀ ଏକ ବୃତ୍ତାନ୍ତ ପ୍ରୟୋଗ କରନ୍ତୁ । ମଞ୍ଜିକୁ ୫ସେମି. ମାଟି ଗଭୀରତାରେ ୪୫-୬୦x୨୦ ସେମି. ବ୍ୟବଧାନରେ ଧାତିରେ ବୁଣନ୍ତୁ ।

ପନିପରିବା-

ରେଣି- ବର୍ତ୍ତମାନ ପାଣିପାଗରେ ରେଣି ଗଛରେ ସାହେବି ରୋଗ ଲାଗିବାର ସମ୍ଭାବନା ଥାଏ, ଏହାକୁ ରୋକିବା ପାଇଁ ରୋଗାକ୍ରାନ୍ତ ଗଛ ରୁଡ଼ିକୁ ଓପାଡି ଦିଅନ୍ତୁ ଓ ପ୍ରାଥମିକ ଅବସ୍ଥାରେ ନିମ୍ନ ତେଲ ୨ମି.ଲି. କୁ ପ୍ରତି ଲି. ପାଣିରେ ମିଶାଇ ସିଞ୍ଚନ କରନ୍ତୁ ଏବଂ ପରବର୍ତ୍ତୀ ଅବସ୍ଥାରେ ଆୟୋନିଅକ୍ସିମ୍ ୨୫ WG @ ୪୦ ଗ୍ରାମ/ଏକର ୨୦୦ଲି. ପାଣିରେ ମିଶାଇ ସିଞ୍ଚନ କରନ୍ତୁ ।

ବାଲଗଣ- ବାଲଗଣରେ ଫମ୍ପିସ୍ ଦ୍ୱାରା ଲାଗେ ତେବେ ଏହାର ନିରାକରଣ ପାଇଁ କିନେପ୍ ୭୫% ଡବୁପି ୨ଗ୍ରାମ ପ୍ରତି ଲି. ପାଣିରେ ମିଶାଇ ସିଞ୍ଚନ କରନ୍ତୁ । ବାଲଗଣ ରେ ଫକ୍ ଏବଂ କାଣ୍ଡ ବିହାର ପ୍ରାରମ୍ଭିକ ପସ୍ୟାନ୍ତରେ ୧୫୦୦ppm @ ୬୦୦ମି.ଲି./ଏକର ନିମ୍ନ ଆଧାରିତ କାର୍ବୋଥାଇମ୍ ସ୍ତ୍ର କରନ୍ତୁ । ପରେ ୧୫ଦିନ ବ୍ୟବଧାନରେ ସିନୋସାଡ୍ ୪୫% SC @ ୭୦ ମି.ଲି./ଏକର ଏବଂ ପିଓଡିକାର୍ବ ୩୦୦ଗ୍ରାମ/ଏକର ରେ ବିକଳ୍ ଲାବେ ୨୦୦ ଲି. ପାଣିରେ ମିଶାଇ ସ୍ତ୍ର କରନ୍ତୁ ।

ଟୋମାଟୋ- ବର୍ଷା ପରେ ଟୋମାଟୋ ଶେତରେ ଖାଇକା ରୋଗ ଦେଖାଗଲେ ଏହାର ନିରାକରଣ ପାଇଁ କପରଅକ୍ସିଡ୍ କ୍ଲୋରାଇଡ୍ ୫୦% ଡବୁପି @ ୩ ଗ୍ରାମ + ପ୍ଲାଟୋ ମାଇସିଡ୍ @ ୧ ଗ୍ରାମ/ଲିଟର କୁ ସିଞ୍ଚନ କରନ୍ତୁ ।

କାକୁଡି ଜାତୀୟ ଫସଲ- କାକୁଡି ଜାତୀୟ ଫସଲରେ ବର୍ଷାପରେ ନିମ୍ନମୁଖୀ ପତ୍ରପୋଡା, ପତ୍ରଚିତା ରୋଗ ଦେଖାଯିବାର ସମ୍ଭାବନା ଥାଏ । ଏହାକୁ ନିୟନ୍ତ୍ରଣ କରିବା ପାଇଁ ମେଟାଲାଇକ୍ +ମାନକୋକେବ @ ୨ଗ୍ରାମ/ଲିଟର କିମ୍ବା ଆକୋକ୍ସିଥେବିନ୍ +ଟେବୁକୋନାକୋଲ @ ୦.୬ଗ୍ରାମ/ଲିଟର ପାଣିରେ ମିଶାଇ ୧୦ଦିନ ବ୍ୟବଧାନରେ ଅଦଳ ବଦଳ କରି ସିଞ୍ଚନ କରନ୍ତୁ ।

ଝୁଡ଼କ- ଝୁଡ଼କରେ କବକା ରୋଗ ଦେଖାଗଲେ ଏହାର ନିରାକରଣ ପାଇଁ କ୍ଲୋରୋଥାଲୋନିଲ୍ ୨ଗ୍ରାମ କୁ ପ୍ରତି ଲି. ପାଣିରେ ମିଶାଇ ସିଞ୍ଚନ କରନ୍ତୁ ।

ଫସ- ଆମ୍ବ- ଅମଳ ଉପଯୋଗୀ ଫଳ କୁ ଯଥାଶୀଘ୍ର ତୋଳି ଆଣି ବଜାରରେ ବିକ୍ରୟ ବ୍ୟବସ୍ଥା କରନ୍ତୁ ଯଦି ବିକ୍ରୟ ହୋଇପାରୁନାହିଁ ତେବେ ବାୟୁ ଚଳାଚଳ ହେଉଥିବା ଆବନ୍ଧ କୋଠାରେ ସଫରଣ କରି ରଖନ୍ତୁ ।

ବଦଳା-

ଜମିରୁ ଅଧିକା ଜଳ ନିଷାସନ ପାଇଁ ବ୍ୟବସ୍ଥା କରନ୍ତୁ । ୧୦ ଗ୍ରା ପଟାସିୟମ ନାଇଟ୍ରେଟ୍ ଓ ୨୦ ଗ୍ରା, ସ୍ତୁରିଆଳୁ ଅକ୍ସିଜନ୍ ଫୁଲ ଅବସ୍ଥାରେ ସିଞ୍ଚନ କରନ୍ତୁ । ୮୦ଗ୍ରାମ ଏମ୍ପିପି ଓ ୧୦୦ଗ୍ରାମ ସ୍ତୁରିଆ କୁ ପ୍ରତି ମାସ ବ୍ୟବଧାନରେ ୨-୩ ଥର ସିଞ୍ଚନ କରନ୍ତୁ । କବକାରେ ବର୍ତ୍ତମାନ ପାଗରେ ପତ୍ରବାର/ସିଗାଟୋକା ରୋଗ ଲାଗିଲେ ଏହାର ନିରାକରଣ ପାଇଁ ପ୍ରେପିକୋନାକୋଲ @ ୧ମି.ଲି. କିମ୍ବା ଟେବୁକୋନାକୋଲ+ପ୍ରାକ୍‌ପୋକ୍ସିଥେବିନ୍ @ ୧ମି.ଲି. ପ୍ରତି ଲି. ପାଣିରେ ମିଶାଇ ୨୫ଦିନ ବ୍ୟବଧାନରେ ୨-୩ଥର ପ୍ରୟୋଗ କରନ୍ତୁ । କବକାରେ ବର୍ଷା ପାଗ ଯୋଗୁଁ ଖାଇକା ରୋଗ ଦେଖାଗଲେ ଏହାର ନିରାକରଣ ପାଇଁ କାର୍ବୋଥାଇମ୍ ୨ଗ୍ରାମ କିମ୍ବା ପ୍ରପିକୋନାକୋଲ ୦.୫ମି.ଲି. କୁ ପ୍ରତି ଲି. ପାଣିରେ ମିଶାଇ ମାସକୁ ୩ଥର ସିଞ୍ଚନ କରନ୍ତୁ ।

ଅମୃତଭଣ୍ଡା- ଅମୃତଭଣ୍ଡା ରେ ବର୍ଷା ପରେ ମୂଳପତା ରୋଗ ଲାଗିଲେ ଏହାର ନିରାକରଣ ପାଇଁ କାଣ୍ଡ ମୂଳ ମାଟିରେ ମେଟାଲାଇକ୍ @ ୦୨ ଗ୍ରାମ ପ୍ରତି ଲି. ପାଣିରେ ମିଶାଇ ସିଞ୍ଚନ କରନ୍ତୁ ।

ପଶୁପାଳନ-

ପଶୁମାନଙ୍କୁ ପର୍ଯ୍ୟାପ୍ତ ପରିଷ୍କାର ପାନୀୟ ଜଳ ଯୋଗାଣ କରନ୍ତୁ । ଗୁହାଳ ଓ ଫାର୍ମ ଛାତକୁ ଓଦା ଅଣା ଦ୍ୱାରା ଘୋଡ଼ାଲ ଦିଅନ୍ତୁ । ଟୀକାକରଣ ପାଇଁ ନିକଟସ୍ଥ ବିଭାଗୀୟ କର୍ମଚାରୀଙ୍କ ସହିତ ଯୋଗାଯୋଗ କରନ୍ତୁ । ଗୁହାଳକୁ ସଫା ଏବଂ ସୁଖିଲା ରଖନ୍ତୁ ।



ଅଧିକା ସୂଚନା ପାଇଁ କୃଷି ବିଜ୍ଞାନ କେନ୍ଦ୍ର କଟକ ସହ ଯୋଗାଯୋଗ କରନ୍ତୁ(ମୋ-୯୮୭୧୪୪୫୦୮୦/୭୦୦୮୪୫୩୪୨୭)
କଟକ ଜିଲ୍ଲାର କୃଷି ପାଣିପାଗ ଉପଦେଶ ପାଇଁ ମେଘଦୂତ ଥାପ୍ ଓ ନିଜ ଅଞ୍ଚଳରେ ବିକୃଳି ପ୍ରାକ୍ ସୂଚନା ସକାଶେ ଦାନିନା ଥାପ୍ କୁ ଅନୁସରଣ କରନ୍ତୁ





ଗ୍ରାମୀଣ କୃଷି ମୌସମ ସେବା
ଭାରତ ପାଣିପାଗ ବିଭାଗ
ଜିଲ୍ଲା କୃଷି ପାଣିପାଗ ବିଭାଗ
କୃଷି ବିଜ୍ଞାନ କେନ୍ଦ୍ର କଟକ



ପତ୍ରିକା ସଂଖ୍ୟା-୩୬୫
ତାରିଖ-୧୪.୦୭.୨୦୨୪

ଭାକ୍ସୁନୁପ-ଜାତୀୟ ଧାନ ଗବେଷଣା କେନ୍ଦ୍ର, କଟକ

କଟକ ସଦର କୃଷି ପାଣିପାଗ ଉପଦେଶ ସେବା

ବୁଦ୍ଧ ପୂର୍ବସପ୍ତାହ ବର୍ଷା ଓ ଜିଲ୍ଲା ବିଗତ ସପ୍ତାହ ପାଣିପାଗ ସୁଚନା

ପୂର୍ବ ସପ୍ତାହରେ ବୁଦ୍ଧରେ ହାରାହାରି ୦୪ ମିମି ବର୍ଷା ଓ ଜିଲ୍ଲାରେ ହାରାହାରି ୦୧ ମିମି ବର୍ଷା ହୋଇଥିଲା । ଦିନର ହାରାହାରି ସର୍ବୋଚ୍ଚ ଓ ସର୍ବନିମ୍ନ ତାପମାତ୍ରା ଯଥାକ୍ରମେ ୩୮.୪୨ ଡିଗ୍ରୀ ସି. (ସ୍ୱଭାବିକ ୦ାତୁ ୨.୪୨ ଡିଗ୍ରୀ ସି. ଅଧିକ) ଓ ୨୭.୫୭ ଡିଗ୍ରୀ ସି. (ସ୍ୱଭାବିକ ୦ାତୁ ୧.୫୯ ଡିଗ୍ରୀ ସି. ଅଧିକ) ଥିଲା । ଜିଲ୍ଲାର ହାରାହାରି ଆପେକ୍ଷିକ ଆଦ୍ରତା ୭୨-୮୩% ରହିଥିଲା ।

ପାଣିପାଗ ପୂର୍ବାନୁମାନ- ଆକିର ସକାଳ ୮.୩୦ ରୁ ତା. ୧୯.୦୭.୨୦୨୪ ରିଖ ସକାଳ ୮.୩୦ ପର୍ଯ୍ୟନ୍ତ

ସାଧାରଣ ଉପଦେଶ- ବୁଦ୍ଧରେ ଆଗକୁ ୫ଦିନ ଆକି ୦ାତୁ ମଙ୍ଗଳବାର ମଧ୍ୟାହ୍ନରେ ଅତିକମ୍ ରୁ କମ୍ ବର୍ଷା/ଗଡ଼ଗଡ଼ି ସହ ବର୍ଷା ସମ୍ଭାବନା ଅଛି । ଦିନର ହାରାହାରି ସର୍ବୋଚ୍ଚ ଓ ସର୍ବନିମ୍ନ ତାପମାତ୍ରା ଯଥାକ୍ରମେ ୩୩-୩୭ ଡିଗ୍ରୀ ସି. ଓ ୨୭-୩୧ ଡିଗ୍ରୀ ସି. ହେବାର ଅନୁମାନ କରାଯାଇଛି । ଦିନର ହାରାହାରି ସର୍ବୋଚ୍ଚ ଓ ସର୍ବନିମ୍ନ ଆଦ୍ରତା ଯଥାକ୍ରମେ ୫୭-୭୨% ଓ ୨୨-୩୨% ହେବାର ଅନୁମାନ କରାଯାଇଛି । ଆଗାମୀ ୫ ଦିନ ଆକାଶ ମୁଖ୍ୟତଃ ନିର୍ମଳ ରୁ ଅଂଶିକ ମେଘୁଆ ରହିବାର ସମ୍ଭାବନା ଅଛି ।

ବୁଦ୍ଧ	କଟକ ସଦର(ଆକିର ସକାଳ ୮.୩୦ ରୁ ତା. ୧୯.୦୭.୨୦୨୪ ରିଖ ସକାଳ ୮.୩୦ ପର୍ଯ୍ୟନ୍ତ)				
	୧୪.୦୭.୨୦୨୪	୧୫.୦୭.୨୦୨୪	୧୬.୦୭.୨୦୨୪	୧୭.୦୭.୨୦୨୪	୧୮.୦୭.୨୦୨୪
ବର୍ଷା (ମିମି)	୧	୨	୨	୮	୭
ସର୍ବାଧିକ ତାପମାତ୍ରା (ଡିଗ୍ରୀ ସି.)	୩୭	୩୭	୩୭	୩୩	୩୫
ସର୍ବନିମ୍ନ ତାପମାତ୍ରା (ଡିଗ୍ରୀ ସି.)	୨୯	୩୧	୨୮	୨୭	୨୭
ମେଘାନ୍ତ	୬	୫	୫	୭	୮
ସର୍ବାଧିକ ଆଦ୍ରତା (%)	୭୧	୫୭	୬୫	୭୨	୬୭
ସର୍ବନିମ୍ନ ଆଦ୍ରତା (%)	୨୨	୨୫	୨୫	୩୧	୩୨
ବାୟୁର ଗତି (କି.ମି./ଘ.)	୨୦	୧୬	୧୯	୨୦	୨୨
ବାୟୁର ଦିଗ (ଡିଗ୍ରୀ)	୨୦୫	୨୨୫	୨୦୭	୨୦୮	୨୧୨

ପାଣିପାଗଭିତ୍ତିକ କୃଷି ଉପଦେଶ

ସାଧାରଣ ଉପଦେଶ- ପୂର୍ବ ସପ୍ତାହର ମାଟିର ବତରକୁ ବିନିଯୋଗ କରି ଖରାଟିଆ ହଳ ସମାପ୍ତ କରନ୍ତୁ ଓ ଆଗାମୀ ଖରିପ ପାଇଁ ବିହନ ଫସ୍ତୁଲ ପ୍ରକ୍ରିୟା ଆରମ୍ଭ କରନ୍ତୁ । ସାପ୍ତାହିକ ୭୫-୧୦୦ ମି.ମି. ବର୍ଷା ହେଲେ ଝି ଖରିପ ଧାନ ବୁଣାବୁଣି ଆରମ୍ଭ କରନ୍ତୁ । ଆଗକୁ ସମ୍ଭାବ୍ୟ ବର୍ଷା ହେତୁ ସିଧା ବୁଣା ସହ ଦ୍ୱାରା ଧାନ ବୁଣିଥିଲେ ଏହାକୁ ଯଥାଶୀଘ୍ର ସମାପ୍ତ କରି ଦିଅନ୍ତୁ ।

ଖରିପ ଧାନ-

ଛତାବୁଣା- ଯେଉଁଠାରେ ଭଲ ପରିମାଣର ପ୍ରାକ୍ ମୌସୁମୀ ବର୍ଷା ହୋଇଯାଇଛି ସେଠି ଧାତି/ଛତା ବୁଣା କାର୍ଯ୍ୟ ଆରମ୍ଭ କରନ୍ତୁ । ଗୋବରଖତ କିମ୍ବା କମ୍ପୋଷ୍ଟ ୨୦୦୦ କି.ଗ୍ରା./ଏକର ପ୍ରୟୋଗ କରନ୍ତୁ । ଶେଷ ହଳ କରିବା ସମୟରେ ଏକର ପଛା ୨୭ କି.ଗ୍ରା. ଡିଏସି ଏବଂ ୨୦ କି.ଗ୍ରା. ଏମପିପି ପ୍ରୟୋଗ କରନ୍ତୁ । ବିହନ ବୁଣିବା ପୂର୍ବରୁ ଟ୍ରାଇକୋଡର୍ମା ଭିରିଡି @ ୧୦ଗ୍ରାମ କିମ୍ବା କାର୍ବୋଥାଇମ୍ ୫୦% WP @ ୧.୫ଗ୍ରାମ/ କି.ଗ୍ରା. ବିହନ ସହିତ ବିଶୋଧନ କରନ୍ତୁ ।

ରୁଆଧାନ- ପର୍ଯ୍ୟାପ୍ତ ପରିମାଣର ବୃଷ୍ଟିପାତ ପାଇବା ପରେ ଚାଷୀଙ୍କୁ ଧାନ ରୋପଣ ପୂର୍ବରୁ ଧନିତା ମଞ୍ଜି @ ୧୨ କି.ଗ୍ରା./ଏକର ବୁଣିବୁଣି ଯାନ ରୋପଣର ୧୦-୧୫ ଦିନ ପୂର୍ବରୁ ଧନିତା ଫସଲ ୩-୪ସପ୍ତାହ ପୁରୁଣା ହୋଇଯାଇଥିବା ଏହି ସବୁଜ ଖତ ଫସଲରେ ଖରିପ ଧାନର ସମସ୍ତ ଫସଲର ସ୍ୱାସ୍ଥ୍ୟ ପ୍ରୟୋଗ କରନ୍ତୁ । ପ୍ରାକ୍ ମୌସୁମୀ ବର୍ଷାକୁ ବିନିଯୋଗ କରି ଧାନ ଚଳିଗଲା ପ୍ରସ୍ତୁତି ଆରମ୍ଭ କରନ୍ତୁ ।

ମକା- ବର୍ତ୍ତମାନ ମକା ବୁଣିବା ପାଇଁ ଭଡ଼ିତ ସମୟ ଆସିଛି । ଉନ୍ନତ କିସମ ଯଥା ନଜଲୋଡ଼, ଶକ୍ତି, ତେକାନ-୧୦୭, ତେକାନ-୧୦୯କୁ ୬ କି.ଗ୍ରା. ମଞ୍ଜି ପ୍ରତି ଏକର ହିସାବରେ ପ୍ରୟୋଗ କରନ୍ତୁ । ଏକର ପ୍ରତି NPK (୫୦:୨୪:୨୪ କି.ଗ୍ରା.) ସୁପାର୍ମିକ କରାଯାଇଥିବା ତୋଳର ସମସ୍ତ ଫସଲର ଏବଂ ପଟାସ୍ ସବୁଜାଣିର ଏକ ଚୁଆଫାଶ ପ୍ରୟୋଗ କରନ୍ତୁ । ମଞ୍ଜିକୁ ୫ସେମି. ମାଟି ଗଭୀରତାରେ ୪୫-୬୦x୨୦ ସେମି. ବ୍ୟବଧାନରେ ଧାତିରେ ବୁଣନ୍ତୁ ।

ପନିପରିବା-

ରେଣି- ବର୍ତ୍ତମାନ ପାଣିପାଗରେ ରେଣି ଗଛରେ ସାହେବି ରୋଗ ଲାଗିବାର ସମ୍ଭାବନା ଥାଏ, ଏହାକୁ ରୋକିବା ପାଇଁ ରୋଗାକ୍ରାନ୍ତ ଗଛ ରୁଡ଼ିକୁ ଓପାଡ଼ି ଦିଅନ୍ତୁ ଓ ପ୍ରାଥମିକ ଅବସ୍ଥାରେ ନିମ୍ନ ତେଲ ୨ମି.ଲି. କୁ ପ୍ରତି ଲି. ପାଣିରେ ମିଶାଇ ସିଞ୍ଚନ କରନ୍ତୁ ଏବଂ ପରବର୍ତ୍ତୀ ଅବସ୍ଥାରେ ଆୟୋନିଅକ୍ସିଡ଼ାମ୍ ୨୫ WG @ ୪୦ ଗ୍ରାମ/ଏକର ୨୦୦ଲି. ପାଣିରେ ମିଶାଇ ସିଞ୍ଚନ କରନ୍ତୁ ।

ବାଲଗଣ- ବାଲଗଣରେ ଫମ୍ପିସ୍ ଦ୍ୱାରା ଲାଗେ ତେବେ ଏହାର ନିରାକରଣ ପାଇଁ କିନେପ୍ ୭୫% ଡ୍ରୁପି ୨ଗ୍ରାମ ପ୍ରତି ଲି. ପାଣିରେ ମିଶାଇ ସିଞ୍ଚନ କରନ୍ତୁ । ବାଲଗଣ ରେ ଫକ୍ ଏବଂ କାଣ୍ଡ ବିହାର ପ୍ରାରମ୍ଭିକ ପସ୍ୟାନ୍ତରେ ୧୫୦ppm @ ୬୦୦ମି.ଲି./ଏକର ନିମ୍ନ ଆଧାରିତ କାର୍ବୋଥାଇମ୍ ସ୍ତ୍ର କରନ୍ତୁ । ପରେ ୧୫ଦିନ ବ୍ୟବଧାନରେ ସିନୋସାଡ୍ ୪୫% SC @ ୭୦ ମି.ଲି./ଏକର ଏବଂ ପିଓଡିକାର୍ବ ୩୦୦ଗ୍ରାମ/ଏକର ରେ ବିକଟ୍ ଲାଭେ ୨୦୦ ଲି. ପାଣିରେ ମିଶାଇ ସ୍ତ୍ର କରନ୍ତୁ ।

ଟୋମାଟ- ବର୍ଷା ପରେ ଟୋମାଟ ଶେତରେ ଖାଇକା ରୋଗ ଦେଖାଗଲେ ଏହାର ନିରାକରଣ ପାଇଁ କପରଅକ୍ସିଡ଼ ୫୦% ଡ୍ରୁପି @ ୩ ଗ୍ରାମ + ପ୍ଲାଟୋ ମାଇସିଡ୍ @ ୧ ଗ୍ରାମ/ଲିଟର କୁ ସିଞ୍ଚନ କରନ୍ତୁ ।

କାକୁଡ଼ି ଜାତୀୟ ଫସଲ- କାକୁଡ଼ି ଜାତୀୟ ଫସଲରେ ବର୍ଷାପରେ ନିମ୍ନମୁଖୀ ପତ୍ରପୋଡ଼ା, ପତ୍ରଚିତା ରୋଗ ଦେଖାଯିବାର ସମ୍ଭାବନା ଥାଏ । ଏହାକୁ ନିୟନ୍ତ୍ରଣ କରିବା ପାଇଁ ମେଟାଲାଇକ୍ +ମାନକୋକୋବ @ ୨ଗ୍ରାମ/ଲିଟର କିମ୍ବା ଆକୋକ୍ସିଥେବିନ୍+ଟେକ୍ସକୋନାକୋଲ @ ୦.୬ଗ୍ରାମ/ଲିଟର ପାଣିରେ ମିଶାଇ ୧୦ଦିନ ବ୍ୟବଧାନରେ ଅଦଳ ବଦଳ କରି ସିଞ୍ଚନ କରନ୍ତୁ ।

ଝୁଡ଼କ- ଝୁଡ଼କରେ କବକା ରୋଗ ଦେଖାଗଲେ ଏହାର ନିରାକରଣ ପାଇଁ କ୍ଲୋରୋଥାଲୋନିଲ୍ ୨ଗ୍ରାମ କୁ ପ୍ରତି ଲି. ପାଣିରେ ମିଶାଇ ସିଞ୍ଚନ କରନ୍ତୁ ।

ଫସ- ଆମ୍ବ ଉପଯୋଗୀ ଫଳ କୁ ଯଥାଶୀଘ୍ର ତୋଳି ଆଣି ବଜାରରେ ବିକ୍ରୟ ବ୍ୟବସ୍ଥା କରନ୍ତୁ ଯଦି ବିକ୍ରୟ ହୋଇପାରୁନାହିଁ ତେବେ ବାୟୁ ଚଳାଚଳ ହେଉଥିବା ଆବନ୍ଧ କୋଠାରେ ସଫରଣ କରି ରଖନ୍ତୁ ।

କବକା- ଜମିରୁ ଅଧିକା ଜଳ ନିଷାସନ ପାଇଁ ବ୍ୟବସ୍ଥା କରନ୍ତୁ । ୧୦ ଗ୍ରା ପଟାସିୟମ ନାଇଟ୍ରେଟ୍ ଓ ୨୦ ଗ୍ରା, ସ୍ତୁରିଆକୁ ଅକ୍ସିଜନ୍ ଫୁଲ ଅବସ୍ଥାରେ ସିଞ୍ଚନ କରନ୍ତୁ । ୮୦ଗ୍ରାମ ଏମପିପି ଓ ୧୦୦ଗ୍ରାମ ସ୍ତୁରିଆ କୁ ପ୍ରତି ମାସ ବ୍ୟବଧାନରେ ୨-୩ ଥର ସିଞ୍ଚନ କରନ୍ତୁ । କବକାରେ ବର୍ତ୍ତମାନ ପାଗରେ ପତ୍ରକାଗ/ସିଗାଟୋକା ରୋଗ ଲାଗିଲେ ଏହାର ନିରାକରଣ ପାଇଁ ପ୍ରେପିକୋନାକୋଲ @ ୧ମି.ଲି. କିମ୍ବା ଟେକ୍ସକୋନାକୋଲ+ପ୍ରାଇପୋକ୍ସିଥେବିନ୍ @ ୧ମି.ଲି. ପ୍ରତି ଲି. ପାଣିରେ ମିଶାଇ ୨୫ଦିନ ବ୍ୟବଧାନରେ ୨-୩ଥର ପ୍ରୟୋଗ କରନ୍ତୁ । କବକାରେ ବର୍ଷା ପାଗ ଯୋଗୁଁ ଖାଇକା ରୋଗ ଦେଖାଗଲେ ଏହାର ନିରାକରଣ ପାଇଁ କାର୍ବୋଥାଇମ୍ ୨ଗ୍ରାମ କିମ୍ବା ପ୍ରପିକୋନାକୋଲ ୦.୫ମି.ଲି. କୁ ପ୍ରତି ଲି. ପାଣିରେ ମିଶାଇ ମାସକୁ ୩ଥର ସିଞ୍ଚନ କରନ୍ତୁ ।

ଅମୃତଭଣ୍ଡା- ଅମୃତଭଣ୍ଡା ରେ ବର୍ଷା ପରେ ମୂଳପତା ରୋଗ ଲାଗିଲେ ଏହାର ନିରାକରଣ ପାଇଁ କାଣ୍ଡ ମୂଳ ମାଟିରେ ମେଟାଲାଇକ୍ @ ୦୨ ଗ୍ରାମ ପ୍ରତି ଲି. ପାଣିରେ ମିଶାଇ ସିଞ୍ଚନ କରନ୍ତୁ ।

ପଶୁପାଳନ- ପଶୁମାନଙ୍କୁ ପର୍ଯ୍ୟାପ୍ତ ପରିଷ୍କାର ପାନୀୟ ଜଳ ଯୋଗାଣ କରନ୍ତୁ । ଗୁହାଳ ଓ ଫାର୍ମ ଛାତକୁ ଓଦା ଅଣା ଦ୍ୱାରା ଘୋଡ଼ାଲ ଦିଅନ୍ତୁ । ଟାକାକରଣ ପାଇଁ ନିକଟସ୍ଥ ବିଭାଗୀୟ କର୍ମଚାରୀଙ୍କ ସହିତ ଯୋଗାଯୋଗ କରନ୍ତୁ । ଗୁହାଳକୁ ସଫା ଏବଂ ସୁଖିଲା ରଖନ୍ତୁ ।



ଅଧିକା ସୂଚନା ପାଇଁ କୃଷି ବିଜ୍ଞାନ କେନ୍ଦ୍ର କଟକ ସହ ଯୋଗାଯୋଗ କରନ୍ତୁ(ମୋ-୯୮୭୧୪୪୫୦୮୦/୭୦୦୮୪୫୩୪୨୭)
କଟକ ଜିଲ୍ଲାର କୃଷି ପାଣିପାଗ ଉପଦେଶ ପାଇଁ ମେଘଦୂତ ଥାପ୍ ଓ ନିଜ ଅଞ୍ଚଳରେ ବିକୃଳି ପ୍ରାକ୍ ସୂଚନା ସକାଶେ ଦାମିନା ଥାପ୍ କୁ ଅନୁସରଣ କରନ୍ତୁ





ଗ୍ରାମୀଣ କୃଷି ମୌସମ ସେବା
ଭାରତ ପାଣିପାଗ ବିଭାଗ
ଜିଲ୍ଲା କୃଷି ପାଣିପାଗ ବିଭାଗ
କୃଷି ବିଜ୍ଞାନ କେନ୍ଦ୍ର କଟକ



ପତ୍ରିକା ସଂଖ୍ୟା-୩୬୫
ତାରିଖ-୧୪.୦୭.୨୦୨୪

ଭାକ୍ସିଆନୁପ-ଜାତୀୟ ଧାନ ଗବେଷଣା କେନ୍ଦ୍ର, କଟକ

କଣ୍ଠାପତା କୃଷି ପାଣିପାଗ ଉପଦେଶ ସେବା

ବୁଦ୍ଧ ପୂର୍ବସପ୍ତାହ ବର୍ଷା ଓ ଜିଲ୍ଲା ବିଗତ ସପ୍ତାହ ପାଣିପାଗ ସୁଚନା

ପୂର୍ବ ସପ୍ତାହରେ ବୁଦ୍ଧରେ ହାରାହାରି ୦.୩ ମିମି ବର୍ଷା ଓ ଜିଲ୍ଲାରେ ହାରାହାରି ୦୧ ମିମି ବର୍ଷା ହୋଇଥିଲା । ଦିନର ହାରାହାରି ସର୍ବୋଚ୍ଚ ଓ ସର୍ବନିମ୍ନ ତାପମାତ୍ରା ଯଥାକ୍ରମେ ୩୮.୪୨ ଡିଗ୍ରୀ ସି. (ସ୍ୱଭାବିକ ୦୮.୨୪ ଡିଗ୍ରୀ ସି. ଅଧିକ) ଓ ୨୭.୫୭ ଡିଗ୍ରୀ ସି. (ସ୍ୱଭାବିକ ୦୮.୫୯ ଡିଗ୍ରୀ ସି. ଅଧିକ) ଥିଲା । ଜିଲ୍ଲାର ହାରାହାରି ଆପେକ୍ଷିକ ଆର୍ଦ୍ରତା ୭୨-୮୩% ରହିଥିଲା ।

ପାଣିପାଗ ପୂର୍ବାନୁମାନ- ଆକିର ସକାଳ ୮.୩୦ ରୁ ତା. ୧୯.୦୭.୨୦୨୪ ରିଖ ସକାଳ ୮.୩୦ ପର୍ଯ୍ୟନ୍ତ

ସାଧାରଣ ଉପଦେଶ- ବୁଦ୍ଧରେ ଆଗକୁ ୫ଦିନ ଆକି ଠାରୁ ମଙ୍ଗଳବାର ମଧ୍ୟାହ୍ନରେ ଅତିକମ୍ ରୁ କମ୍ ବର୍ଷା/ଗଡ଼ଗଡ଼ି ସହ ବର୍ଷା ସମ୍ଭାବନା ଅଛି । ଦିନର ହାରାହାରି ସର୍ବୋଚ୍ଚ ଓ ସର୍ବନିମ୍ନ ତାପମାତ୍ରା ଯଥାକ୍ରମେ ୩୪-୩୯ ଡିଗ୍ରୀ ସି. ଓ ୨୭-୩୧ ଡିଗ୍ରୀ ସି. ହେବାର ଅନୁମାନ କରାଯାଇଛି । ଦିନର ହାରାହାରି ସର୍ବୋଚ୍ଚ ଓ ସର୍ବନିମ୍ନ ଆର୍ଦ୍ରତା ଯଥାକ୍ରମେ ୬୧-୭୪% ଓ ୨୨-୪୩% ହେବାର ଅନୁମାନ କରାଯାଇଛି । ଆଗାମୀ ୫ ଦିନ ଆକାଶ ମୁଖ୍ୟତଃ ନିର୍ମଳ ରୁ ଅଂଶିକ ମେଘୁଆ ରହିବାର ସମ୍ଭାବନା ଅଛି ।

ବୁଦ୍ଧ	କଣ୍ଠାପତା(ଆକିର ସକାଳ ୮.୩୦ ରୁ ତା. ୧୯.୦୭.୨୦୨୪ ରିଖ ସକାଳ ୮.୩୦ ପର୍ଯ୍ୟନ୍ତ)				
	୧୪.୦୭.୨୦୨୪	୧୫.୦୭.୨୦୨୪	୧୬.୦୭.୨୦୨୪	୧୭.୦୭.୨୦୨୪	୧୮.୦୭.୨୦୨୪
ବର୍ଷା (ମିମି)	୧	୨	୨	୮	୭
ସର୍ବାଧିକ ତାପମାତ୍ରା (ଡିଗ୍ରୀ ସି.)	୩୮	୩୯	୩୭	୩୫	୩୪
ସର୍ବନିମ୍ନ ତାପମାତ୍ରା (ଡିଗ୍ରୀ ସି.)	୨୯	୩୧	୨୯	୨୮	୨୭
ମେଘାନ୍ତ	୬	୫	୬	୭	୮
ସର୍ବାଧିକ ଆର୍ଦ୍ରତା (%)	୭୨	୭୧	୭୯	୭୪	୭୦
ସର୍ବନିମ୍ନ ଆର୍ଦ୍ରତା (%)	୨୪	୨୨	୨୭	୩୫	୪୩
ବାୟୁର ଗତି (କି.ମି./ଘ.)	୨୪	୧୭	୨୩	୨୬	୨୭
ବାୟୁର ଦିଗ (ଡିଗ୍ରୀ)	୨୦୭	୨୦୩	୨୦୭	୨୦୩	୨୧୨

ପାଣିପାଗଭିତ୍ତିକ କୃଷି ଉପଦେଶ

ସାଧାରଣ ଉପଦେଶ- ପୂର୍ବ ସପ୍ତାହର ମାଟିର ବତରକୁ ବିନିଯୋଗ କରି ଖରାଟିଆ ହଳ ସମାପ୍ତ କରନ୍ତୁ ଓ ଆଗାମୀ ଖରିପ ପାଇଁ ବିହନ ଫସଲ ପ୍ରକ୍ରିୟା ଆରମ୍ଭ କରନ୍ତୁ । ସାପ୍ତାହିକ ୭୫-୧୦୦ ମି.ମି. ବର୍ଷା ହେଲେ ହିଁ ଖରିପ ଧାନ ବୃକ୍ଷାଭୂଷି ଆରମ୍ଭ କରନ୍ତୁ । ଆଗକୁ ସମାପ୍ୟ ବର୍ଷା ହେବୁ ଯିଏ ବୃକ୍ଷା ଯତ୍ନ ଦ୍ୱାରା ଧାନ ବୃକ୍ଷିଲେ ଏହାକୁ ଯଥାଶୀଘ୍ର ସମାପ୍ତ କରି ଦିଅନ୍ତୁ ।

ଖରିପ ଧାନ-

ଛତାବୁଣା- ଯେଉଁଠାରେ ଭଲ ପରିମାଣର ପ୍ରାକ୍ ମୌସୁମୀ ବର୍ଷା ହୋଇଯାଇଛି ସେଠି ଧାତି/ଛତା ବୁଣା କାର୍ଯ୍ୟ ଆରମ୍ଭ କରନ୍ତୁ । ଗୋବରଖତ କିମ୍ବା କମ୍ପୋଷ୍ଟ ୨୦୦୦ କି.ଗ୍ରା./ଏକର ପ୍ରୟୋଗ କରନ୍ତୁ । ଶେଷ ହଳ କରିବା ସମୟରେ ଏକର ପଛା ୨୭ କି.ଗ୍ରା. ଡିଏସି ଏବଂ ୨୦ କି.ଗ୍ରା. ଏମପିପି ପ୍ରୟୋଗ କରନ୍ତୁ । ବିହନ ବୁଣିବା ପୂର୍ବରୁ ଟ୍ରାଲକୋଡର୍ମା ଭିରିଡି @ ୧୦ଗ୍ରାମ କିମ୍ବା କାର୍ବୋଥାଇମ୍ ୫୦% WP @ ୧.୫ଗ୍ରାମ/ କି.ଗ୍ରା. ବିହନ ସହିତ ବିଶୋଧନ କରନ୍ତୁ ।

ରୁଆଧାନ- ପର୍ଯ୍ୟାପ୍ତ ପରିମାଣର ବୃକ୍ଷିପାତ ପାଇବା ପରେ ଚାଷୀଙ୍କୁ ଧାନ ରୋପଣ ପୂର୍ବରୁ ଧନିତା ମଞ୍ଜି @ ୧୨ କି.ଗ୍ରା./ଏକର ବୁଣନ୍ତୁ ଯେପରିକି ଧାନ ରୋପଣର ୧୦-୧୫ ଦିନ ପୂର୍ବରୁ ଧନିତା ଫସଲ ୩-୪ସପ୍ତାହ ପୁରୁଣା ହୋଇଯାଇଥିବ । ଏହି ସବୁଜ ଖତ ଫସଲରେ ଖରିପ ଧାନର ସମସ୍ତ ଫସଲର ସାର ପ୍ରୟୋଗ କରନ୍ତୁ । ପ୍ରାକ୍ ମୌସୁମୀ ବର୍ଷାକୁ ବିନିଯୋଗ କରି ଧାନ ଚଳିଗରା ପ୍ରସ୍ତୁତି ଆରମ୍ଭ କରନ୍ତୁ ।

ମକା- ବର୍ତ୍ତମାନ ମକା ବୁଣିବା ପାଇଁ ଭଡ଼ିତ ସମୟ ଆସିଛି । ଉନ୍ନତ କିସମ ଯଥା ନଜଲୋଡ଼, ଶକ୍ତି, ତେକାନ-୧୦୭, ତେକାନ-୧୦୯, ୬ କି.ଗ୍ରା. ମଞ୍ଜି ପ୍ରତି ଏକର ହିସାବରେ ପ୍ରୟୋଗ କରନ୍ତୁ । ଏକର ପ୍ରତି NPK (୫୦:୨୪:୨୪ କି.ଗ୍ରା.) ସୁପାର୍ମିକ କରାଯାଇଥିବା ତୋଳର ସମସ୍ତ ଫସଲର ଏବଂ ପଟାସ୍ ଯବକ୍ଷାରକାନର ଏକ ଚୁଡ଼ାକ୍ଷାଣ ପ୍ରୟୋଗ କରନ୍ତୁ । ମଞ୍ଜିକୁ ୫ସେମି. ମାଟି ଗଭୀରତାରେ ୪୫-୬୦x୨୦ ସେମି. ବ୍ୟବଧାନରେ ଧାତିରେ ବୁଣନ୍ତୁ ।

ପନିପରିବା-

ରେଣି- ବର୍ତ୍ତମାନ ପାଣିପାଗରେ ରେଣି ଗଛରେ ସାହେବି ରୋଗ ଲାଗିବାର ସମ୍ଭାବନା ଥାଏ, ଏହାକୁ ରୋକିବା ପାଇଁ ରୋଗାକ୍ରାନ୍ତ ଗଛ ରୁଡ଼ିକୁ ଓପାଡି ଦିଅନ୍ତୁ ଓ ପ୍ରାଥମିକ ଅବସ୍ଥାରେ ନିମ୍ନ ତେଲ ୨ମି.ଲି. କୁ ପ୍ରତି ଲି. ପାଣିରେ ମିଶାଇ ସିଞ୍ଚନ କରନ୍ତୁ ଏବଂ ପରବର୍ତ୍ତୀ ଅବସ୍ଥାରେ ଆୟୋନିଅକ୍ସିମ୍ ୨୫ WG @ ୪୦ ଗ୍ରାମ/ଏକର ୨୦୦ଲି. ପାଣିରେ ମିଶାଇ ସିଞ୍ଚନ କରନ୍ତୁ ।

ବାଲଗଣ- ବାଲଗଣରେ ଫମ୍ପିସ୍ ବାଲଗ୍ ଲାଗେ ତେବେ ଏହାର ନିରାକରଣ ପାଇଁ କିନେପ୍ ୭୫% ଡବୁପି ୨ଗ୍ରାମ ପ୍ରତି ଲି. ପାଣିରେ ମିଶାଇ ସିଞ୍ଚନ କରନ୍ତୁ । ବାଲଗଣ ରେ ଫକ୍ ଏବଂ କାଣ୍ଡ ବିହାର ପ୍ରାରମ୍ଭିକ ପସ୍ୟାନ୍ତରେ ୧୫୦୦ppm @ ୬୦୦ମି.ଲି./ଏକର ନିମ୍ନ ଆଧାରିତ କାର୍ବୋଥାଇମ୍ ସ୍ତ୍ର କରନ୍ତୁ । ପରେ ୧୫ଦିନ ବ୍ୟବଧାନରେ ସିନୋସାଡ୍ ୪୫% SC @ ୭୦ ମି.ଲି./ଏକର ଏବଂ ପିଓଡିକାର୍ବ ୩୦୦ଗ୍ରାମ/ଏକର ରେ ବିକଟ୍ଟ ଭାବେ ୨୦୦ ଲି. ପାଣିରେ ମିଶାଇ ସ୍ତ୍ର କରନ୍ତୁ ।

ଟୋମାଟୋ- ବର୍ଷା ପରେ ଟୋମାଟୋ କ୍ଷେତରେ ଖାଉଁଳା ରୋଗ ଦେଖାଗଲେ ଏହାର ନିରାକରଣ ପାଇଁ କପରଅକ୍ସିଡ୍ କ୍ଲୋରାଇଡ୍ ୫୦% ଡବୁପି @ ୩ ଗ୍ରାମ + ପ୍ଲୁା ଟୋମାଟୋ @ ୧ ଗ୍ରାମ/ଲିଟର କୁ ସିଞ୍ଚନ କରନ୍ତୁ ।

କାକୁଡି ଜାତୀୟ ଫସଲ- କାକୁଡି ଜାତୀୟ ଫସଲରେ ବର୍ଷାପରେ ନିମ୍ନମୁଖୀ ପତ୍ରପୋତା, ପତ୍ରଚିତା ରୋଗ ଦେଖାଯିବାର ସମ୍ଭାବନା ଥାଏ । ଏହାକୁ ନିୟନ୍ତ୍ରଣ କରିବା ପାଇଁ ମେଟାଲାଇକ୍ +ମାନକୋକୋବ @ ୨ଗ୍ରାମ/ଲିଟର କିମ୍ବା ଆକୋକ୍ସିଥେବିନ୍+ଟେବୁକୋନାକୋଲ @ ୦.୬ଗ୍ରାମ/ଲିଟର ପାଣିରେ ମିଶାଇ ୧୦ଦିନ ବ୍ୟବଧାନରେ ଅଦଳ ବଦଳ କରି ସିଞ୍ଚନ କରନ୍ତୁ ।

ଝୁଡ଼କ- ଝୁଡ଼କରେ କବକା ରୋଗ ଦେଖାଗଲେ ଏହାର ନିରାକରଣ ପାଇଁ କ୍ଲୋରୋଥାଲୋନିଲ୍ ୨ଗ୍ରାମ କୁ ପ୍ରତି ଲି. ପାଣିରେ ମିଶାଇ ସିଞ୍ଚନ କରନ୍ତୁ ।

ଫସ- ଆମ୍ବ ଉପଯୋଗୀ ଫଳ କୁ ଯଥାଶୀଘ୍ର ତୋଳି ଆଣି ବଜାରରେ ବିକ୍ରୟ ବ୍ୟବସ୍ଥା କରନ୍ତୁ ଯଦି ବିକ୍ରୟ ହୋଇପାରୁନାହିଁ ତେବେ ବାୟୁ ଚଳାଚଳ ହେଉଥିବା ଆବନ୍ଧ କୋଠାରେ ଫରଷଣ କରି ରଖନ୍ତୁ ।

କବକା-

କମିରୁ ଅଧିକା କଳ ନିଷାସନ ପାଇଁ ବ୍ୟବସ୍ଥା କରନ୍ତୁ । ୧୦ ଗ୍ରା ପଟାସିୟମ ନାଇଟ୍ରେଟ୍ ଓ ୨୦ ଗ୍ରା, ସୁରିଆକୁ ଅକ୍ସିଜନ୍ ଫୁଲ ଅବସ୍ଥାରେ ସିଞ୍ଚନ କରନ୍ତୁ । ୮୦ଗ୍ରାମ ଏମପିପି ଓ ୧୦୦ଗ୍ରାମ ସୁରିଆ କୁ ପ୍ରତି ମାସ ବ୍ୟବଧାନରେ ୨-୩ ଥର ସିଞ୍ଚନ କରନ୍ତୁ । କବକାରେ ବର୍ତ୍ତମାନ ପାଗରେ ପତ୍ରକାଗ/ସିଗାଟୋକା ରୋଗ ଲାଗିଲେ ଏହାର ନିରାକରଣ ପାଇଁ ପ୍ରେପିକୋନାକୋଲ @ ୧ମି.ଲି. କିମ୍ବା ଟେବୁକୋନାକୋଲ+ପ୍ରାକ୍‌ପୋକ୍ସିଥେବିନ୍ @ ୧ମି.ଲି. ପ୍ରତି ଲି. ପାଣିରେ ମିଶାଇ ୨୫ଦିନ ବ୍ୟବଧାନରେ ୨-୩ଥର ପ୍ରୟୋଗ କରନ୍ତୁ । କବକାରେ ବର୍ଷା ପାଗ ଯୋଗୁଁ ଖାଉଁଳା ରୋଗ ଦେଖାଗଲେ ଏହାର ନିରାକରଣ ପାଇଁ କାର୍ବୋଥାଇମ୍ ୨ଗ୍ରାମ କିମ୍ବା ପ୍ରପିକୋନାକୋଲ ୦.୫ମି.ଲି. କୁ ପ୍ରତି ଲି. ପାଣିରେ ମିଶାଇ ମାସକୁ ୩ଥର ସିଞ୍ଚନ କରନ୍ତୁ ।

ଅମୃତଭଣ୍ଡା- ଅମୃତଭଣ୍ଡା ରେ ବର୍ଷା ପରେ ମୂଳପତା ରୋଗ ଲାଗିଲେ ଏହାର ନିରାକରଣ ପାଇଁ କାଣ୍ଡ ମୂଳ ମାଟିରେ ମେଟାଲାଇକ୍ @ ୦୨ ଗ୍ରାମ ପ୍ରତି ଲି. ପାଣିରେ ମିଶାଇ ସିଞ୍ଚନ କରନ୍ତୁ ।

ପଶୁପାଳନ-

ପଶୁମାନଙ୍କୁ ପର୍ଯ୍ୟାପ୍ତ ପରିଷ୍କାର ପାନୀୟ କଳ ଯୋଗାଣ କରନ୍ତୁ । ଗୁହାଳ ଓ ଫାର୍ମ ଛାତକୁ ଓଦା ଅଣା ଦ୍ୱାରା ଘୋଡ଼ାଲ ଦିଅନ୍ତୁ । ଟୀକାକରଣ ପାଇଁ ନିକଟସ୍ଥ ବିଭାଗୀୟ କର୍ମଚାରୀଙ୍କ ସହିତ ଯୋଗାଯୋଗ କରନ୍ତୁ । ଗୁହାଳକୁ ସଫା ଏବଂ ସୁଖିଲା ରଖନ୍ତୁ ।



ଅଧିକା ସୂଚନା ପାଇଁ କୃଷି ବିଜ୍ଞାନ କେନ୍ଦ୍ର କଟକ ସହ ଯୋଗାଯୋଗ କରନ୍ତୁ(ମୋ-୯୮୭୧୪୪୫୦୮୦/୭୦୦୮୪୫୩୪୨୭)
କଟକ ଜିଲ୍ଲାର କୃଷି ପାଣିପାଗ ଉପଦେଶ ପାଇଁ ମେଘଦୂତ ଥାପ୍ ଓ ନିଜ ଅଞ୍ଚଳରେ ବିକୃଳି ପ୍ରାକ୍ ସୂଚନା ସକାଶେ ଦାନିନା ଥାପ୍ କୁ ଅନୁସରଣ କରନ୍ତୁ





ଗ୍ରାମୀଣ କୃଷି ମୌସମ ସେବା
ଭାରତ ପାଣିପାଗ ବିଭାଗ
ଜିଲ୍ଲା କୃଷି ପାଣିପାଗ ବିଭାଗ
କୃଷି ବିଜ୍ଞାନ କେନ୍ଦ୍ର କଟକ



ପତ୍ରିକା ସଂଖ୍ୟା-୩୬୫
 ତାରିଖ-୧୪.୦୭.୨୦୨୪

ଭାକ୍ସୁନୁପ-ଜାତୀୟ ଧାନ ଗବେଷଣା କେନ୍ଦ୍ର, କଟକ

ମାହାଜା କୃଷି ପାଣିପାଗ ଉପଦେଶ ସେବା

ବୁଦ୍ଧ ପୂର୍ବସପ୍ତାହ ବର୍ଷା ଓ ଜିଲ୍ଲା ବିଗତ ସପ୍ତାହ ପାଣିପାଗ ସୁଚନା

ପୂର୍ବ ସପ୍ତାହରେ ବୁଦ୍ଧରେ ହାରାହାରି ୦୧ ମିମି ବର୍ଷା ଓ ଜିଲ୍ଲାରେ ହାରାହାରି ୦୧ ମିମି ବର୍ଷା ହୋଇଥିଲା । ଦିନର ହାରାହାରି ସର୍ବୋଚ୍ଚ ଓ ସର୍ବନିମ୍ନ ତାପମାତ୍ରା ଯଥାକ୍ରମେ ୩୮.୪୨ ଡିଗ୍ରୀ ସି. (ସ୍ୱରାବିକ ଠାକୁ ୨.୪୨ ଡିଗ୍ରୀ ସି. ଅଧିକ) ଓ ୨୭.୫୭ ଡିଗ୍ରୀ ସି. (ସ୍ୱରାବିକ ଠାକୁ ୧.୫୯ ଡିଗ୍ରୀ ସି. ଅଧିକ) ଥିଲା । ଜିଲ୍ଲାର ହାରାହାରି ଆପେକ୍ଷିକ ଆଦ୍ରତା ୭୨-୮୩% ରହିଥିଲା ।

ପାଣିପାଗ ପୂର୍ବାନୁମାନ- ଆକ୍ଷିର ସକାଳ ୮.୩୦ ରୁ ତା. ୧୯.୦୭.୨୦୨୪ ରିଖ ସକାଳ ୮.୩୦ ପର୍ଯ୍ୟନ୍ତ

ସାଧାରଣ ଉପଦେଶ- ବୁଦ୍ଧରେ ଆଗକୁ ୫ଦିନ ଆଡି ଠାକୁ ମଙ୍ଗଳବାର ମଧ୍ୟାହ୍ନରେ ଅତିକମ୍ ରୁ କମ୍ ବର୍ଷା/ଗଡ଼ଗଡି ସହ ବର୍ଷା ସମ୍ଭାବନା ଅଛି । ଦିନର ହାରାହାରି ସର୍ବୋଚ୍ଚ ଓ ସର୍ବନିମ୍ନ ତାପମାତ୍ରା ଯଥାକ୍ରମେ ୩୩-୩୮ ଡିଗ୍ରୀ ସି. ଓ ୨୭-୩୧ ଡିଗ୍ରୀ ସି. ହେବାର ଅନୁମାନ କରାଯାଇଛି । ଦିନର ହାରାହାରି ସର୍ବୋଚ୍ଚ ଓ ସର୍ବନିମ୍ନ ଆଦ୍ରତା ଯଥାକ୍ରମେ ୫୯-୭୨% ଓ ୨୩-୩୧% ହେବାର ଅନୁମାନ କରାଯାଇଛି । ଆଗାମୀ ୫ ଦିନ ଆକାଶ ମୁଖ୍ୟତଃ ନିର୍ମଳ ରୁ ଅଂଶିକ ମେଘୁଆ ରହିବାର ସମ୍ଭାବନା ଅଛି ।

ବୁଦ୍ଧ	ମାହାଜା(ଆକ୍ଷିର ସକାଳ ୮.୩୦ ରୁ ତା. ୧୯.୦୭.୨୦୨୪ ରିଖ ସକାଳ ୮.୩୦ ପର୍ଯ୍ୟନ୍ତ)				
	୧୪.୦୭.୨୦୨୪	୧୫.୦୭.୨୦୨୪	୧୬.୦୭.୨୦୨୪	୧୭.୦୭.୨୦୨୪	୧୮.୦୭.୨୦୨୪
ବର୍ଷା (ମିମି)	୧	୨	୨	୮	୮
ସର୍ବାଧିକ ତାପମାତ୍ରା (ଡିଗ୍ରୀ ସି.)	୩୮	୩୭	୩୭	୩୩	୩୪
ସର୍ବନିମ୍ନ ତାପମାତ୍ରା (ଡିଗ୍ରୀ ସି.)	୨୯	୩୧	୨୯	୨୭	୨୭
ମେଘାନ୍ତରୁ	୫	୫	୫	୭	୮
ସର୍ବାଧିକ ଆଦ୍ରତା (%)	୭୦	୫୯	୬୪	୭୨	୬୭
ସର୍ବନିମ୍ନ ଆଦ୍ରତା (%)	୨୩	୨୪	୨୫	୩୧	୩୫
ବାୟୁର ଗତି (କି.ମି./ଘ.)	୨୩	୧୯	୨୨	୨୨	୨୫
ବାୟୁର ଦିଗ (ଡିଗ୍ରୀ)	୨୦୫	୨୨୫	୨୧୨	୨୦୮	୨୧୨

ପାଣିପାଗଭିତ୍ତିକ କୃଷି ଉପଦେଶ

ସାଧାରଣ ଉପଦେଶ- ପୂର୍ବ ସପ୍ତାହର ମାଟିର ବତରକୁ ବିନିଯୋଗ କରି ଖରାଟିଆ ହଳ ସମାପ୍ତ କରନ୍ତୁ ଓ ଆଗାମୀ ଖରିପ ପାଇଁ ବିହନ ଫସ୍ତୁଲ ପ୍ରକ୍ରିୟା ଆରମ୍ଭ କରନ୍ତୁ । ସାପ୍ତାହିକ ୭୫-୧୦୦ ମି.ମି. ବର୍ଷା ହେଲେ ହିଁ ଖରିପ ଧାନ ବୁଣାବୁଣି ଆରମ୍ଭ କରନ୍ତୁ । ଆଗକୁ ସମ୍ଭାବ୍ୟ ବର୍ଷା ହେବୁ ଯିଏ ବୁଣା ସହ ଦ୍ୱାରା ଧାନ ବୁଣୁଥିଲେ ଏହାକୁ ଯଥାଶୀଘ୍ର ସମାପ୍ତ କରି ଦିଅନ୍ତୁ ।

ଖରିପ ଧାନ-

ଛତାବୁଣା- ଯେଉଁଠାରେ ଭଲ ପରିମାଣର ପ୍ରାକ୍ ମୌସୁମୀ ବର୍ଷା ହୋଇଯାଉଛି ସେଠି ଧାଡି/ଛତା ବୁଣା କାର୍ଯ୍ୟ ଆରମ୍ଭ କରନ୍ତୁ । ଗୋବରଖତ କିମ୍ବା କମ୍ପୋଷ୍ଟ ୨୦୦୦ କି.ଗ୍ରା./ଏକର ପ୍ରୟୋଗ କରନ୍ତୁ । ଶେଷ ହଳ କରିବା ସମୟରେ ଏକର ପଛା ୨୭ କି.ଗ୍ରା. ଡିଏସି ଏବଂ ୨୦ କି.ଗ୍ରା. ଏମପିପି ପ୍ରୟୋଗ କରନ୍ତୁ । ବିହନ ବୁଣିବା ପୂର୍ବରୁ ଟ୍ରାଲକୋଡର୍ମା ଭିରିଡି @ ୧୦ଗ୍ରାମ କିମ୍ବା କାର୍ବୋଥାଇମ୍ ୫୦% WP @ ୧.୫ଗ୍ରାମ/ କି.ଗ୍ରା. ବିହନ ସହିତ ବିଶୋଧନ କରନ୍ତୁ ।

ରୁଆଧାନ- ପର୍ଯ୍ୟାପ୍ତ ପରିମାଣର ବୃଷ୍ଟିପାତ ପାଇବା ପରେ ଚାଷୀଙ୍କୁ ଧାନ ରୋପଣ ପୂର୍ବରୁ ଧନିତା ମଞ୍ଜି @ ୧୨ କି.ଗ୍ରା./ଏକର ବୁଣୁ ଯେପରିକି ଧାନ ରୋପଣର ୧୦-୧୫ ଦିନ ପୂର୍ବରୁ ଧନିତା ଫସଲ ୩-୪ସପ୍ତାହ ପୁରୁଣା ହୋଇଯାଇଥିବ । ଏହି ସବୁଜ ଖତ ଫସଲରେ ଖରିପ ଧାନର ସମସ୍ତ ଫସଲର ସ୍ୱରୂପ ପ୍ରୟୋଗ କରନ୍ତୁ । ପ୍ରାକ୍ ମୌସୁମୀ ବର୍ଷାକୁ ବିନିଯୋଗ କରି ଧାନ ଚଳିଗରା ପ୍ରସ୍ତୁତି ଆରମ୍ଭ କରନ୍ତୁ ।

ମକା- ବର୍ତ୍ତମାନ ମକା ବୁଣିବା ପାଇଁ ଭଡିତ ସମୟ ଆସିଛି । ଉନ୍ନତ କିସମ ଯଥା ନଜଲୋଡ, ଶକ୍ତି, ତେକାନ-୧୦୭, ତେକାନ-୧୦୯କୁ ୬ କି.ଗ୍ରା. ମଞ୍ଜି ପ୍ରତି ଏକର ହିସାବରେ ପ୍ରୟୋଗ କରନ୍ତୁ । ଏକର ପ୍ରତି NPK (୫୦:୨୪:୨୪ କି.ଗ୍ରା.) ସୁପାର୍ମିକ କରାଯାଇଥିବା ତୋଳର ସମସ୍ତ ଫସଲର ଏବଂ ପଟାସ୍ ଯବକ୍ଷାରକାନର ଏକ ବୃତ୍ତାନ୍ତ ପ୍ରୟୋଗ କରନ୍ତୁ । ମଞ୍ଜିକୁ ୫ସେମି. ମାଟି ଗଭୀରତାରେ ୪୫-୬୦x୨୦ ସେମି. ବ୍ୟବଧାନରେ ଧାଡିରେ ବୁଣନ୍ତୁ ।

ପନିପରିବା-

ରେଣି- ବର୍ତ୍ତମାନ ପାଣିପାଗରେ ରେଣି ଗଛରେ ସାହେବି ରୋଗ ଲାଗିବାର ସମ୍ଭାବନା ଥାଏ, ଏହାକୁ ରୋକିବା ପାଇଁ ରୋଗାକ୍ରାନ୍ତ ଗଛ ରୁଡିକୁ ଓପାଡି ଦିଅନ୍ତୁ ଓ ପ୍ରାଥମିକ ଅବସ୍ଥାରେ ନିମ୍ନ ତେଲ ୨ମି.ଲି. କୁ ପ୍ରତି ଲି. ପାଣିରେ ମିଶାଇ ସିଞ୍ଚନ କରନ୍ତୁ ଏବଂ ପରବର୍ତ୍ତୀ ଅବସ୍ଥାରେ ଆୟୋନିଅକ୍ସିଡ୍ ୨୫ WG @ ୪୦ ଗ୍ରାମ/ଏକର ୨୦୦ଲି. ପାଣିରେ ମିଶାଇ ସିଞ୍ଚନ କରନ୍ତୁ ।

ବାଲଗଣ- ବାଲଗଣରେ ଫମ୍ପିସ୍ ଦ୍ୱାରା ଲାଗେ ତେବେ ଏହାର ନିରାକରଣ ପାଇଁ କିନେପ୍ ୭୫% ଡବୁପି ୨ଗ୍ରାମ ପ୍ରତି ଲି. ପାଣିରେ ମିଶାଇ ସିଞ୍ଚନ କରନ୍ତୁ । ବାଲଗଣ ରେ ଫକ୍ ଏବଂ କାଣ୍ଡ ବିହାର ପ୍ରାରମ୍ଭିକ ପସ୍ୟାନ୍ତରେ ୧୫୦୦ppm @ ୬୦୦ମି.ଲି./ଏକର ନିମ୍ନ ଆଧାରିତ କାର୍ବୋଥାଇମ୍ ସ୍ତ୍ର କରନ୍ତୁ । ପରେ ୧୫ଦିନ ବ୍ୟବଧାନରେ ସିନୋସାଡ୍ ୪୫% SC @ ୭୦ ମି.ଲି./ଏକର ଏବଂ ଥିଓଡିକାର୍ବ ୩୦୦ଗ୍ରାମ/ଏକର ରେ ବିକଟ୍ଟ ଭାବେ ୨୦୦ ଲି. ପାଣିରେ ମିଶାଇ ସ୍ତ୍ର କରନ୍ତୁ ।

ଟୋମାଟ- ବର୍ଷା ପରେ ଟୋମାଟ ଶେତରେ ଖାଇକା ରୋଗ ଦେଖାଗଲେ ଏହାର ନିରାକରଣ ପାଇଁ କପରଅକ୍ସିଡ୍ କ୍ଲୋରାଇଡ୍ ୫୦% ଡବୁପି @ ୩ ଗ୍ରାମ + ପ୍ଲୁଗ୍ ମାଲସିର୍ @ ୧ ଗ୍ରାମ/ଲିଟର କୁ ସିଞ୍ଚନ କରନ୍ତୁ ।

କାକୁଡି ଜାତୀୟ ଫସଲ- କାକୁଡି ଜାତୀୟ ଫସଲରେ ବର୍ଷାପରେ ନିମ୍ନମୁଖୀ ପତ୍ରପୋଡା, ପତ୍ରଚିତା ରୋଗ ଦେଖାଯିବାର ସମ୍ଭାବନା ଥାଏ । ଏହାକୁ ନିୟନ୍ତ୍ରଣ କରିବା ପାଇଁ ମେଟାଲାଇକ୍ +ମାନକୋକେବ @ ୨ଗ୍ରାମ/ଲିଟର କିମ୍ବା ଆକ୍ସୋବିର୍ +ଟେବୁକୋନାକୋଲ @ ୦.୬ଗ୍ରାମ/ଲିଟର ପାଣିରେ ମିଶାଇ ୧୦ଦିନ ବ୍ୟବଧାନରେ ଅଦଳ ବଦଳ କରି ସିଞ୍ଚନ କରନ୍ତୁ ।

ଝୁଡକ- ଝୁଡକରେ କବକା ରୋଗ ଦେଖାଗଲେ ଏହାର ନିରାକରଣ ପାଇଁ କ୍ଲୋରୋଥାଲୋନିଲ୍ ୨ଗ୍ରାମ କୁ ପ୍ରତି ଲି. ପାଣିରେ ମିଶାଇ ସିଞ୍ଚନ କରନ୍ତୁ ।

ଫସ- ଆମ୍ବ ଉପଯୋଗୀ ଫଳ କୁ ଯଥାଶୀଘ୍ର ତୋଳି ଆଣି ବଜାରରେ ବିକ୍ରୟ ବ୍ୟବସ୍ଥା କରନ୍ତୁ ଯଦି ବିକ୍ରୟ ହୋଇପାରୁନାହିଁ ତେବେ ବାୟୁ ଚଳାଚଳ ହେଉଥିବା ଆବନ୍ଧ କୋଠାରେ ସଫରଣ କରି ରଖନ୍ତୁ ।

କବକା-

କମିରୁ ଅଧିକା କଳ ନିଷାସନ ପାଇଁ ବ୍ୟବସ୍ଥା କରନ୍ତୁ । ୧୦ ଗ୍ରା ପଟାସିୟମ ନାଇଟ୍ରେଟ୍ ଓ ୨୦ ଗ୍ରା, ସୁରିଆକୁ ଅକ୍ସିଡିଲ୍ ପୁଲ୍ ଅବସ୍ଥାରେ ସିଞ୍ଚନ କରନ୍ତୁ । ୮୦ଗ୍ରାମ ଏମପିପି ଓ ୧୦୦ଗ୍ରାମ ସୁରିଆ କୁ ପ୍ରତି ମାସ ବ୍ୟବଧାନରେ ୨-୩ ଥର ସିଞ୍ଚନ କରନ୍ତୁ । କବକାରେ ବର୍ତ୍ତମାନ ପାଗରେ ପତ୍ରକାଗ/ସିଗାଟୋକା ରୋଗ ଲାଗିଲେ ଏହାର ନିରାକରଣ ପାଇଁ ପ୍ରେପିକୋନାକୋଲ @ ୧ମି.ଲି. କିମ୍ବା ଟେବୁକୋନାକୋଲ+ପ୍ରାକ୍ସୋବିର୍ @ ୧ମି.ଲି. ପ୍ରତି ଲି. ପାଣିରେ ମିଶାଇ ୨୫ଦିନ ବ୍ୟବଧାନରେ ୨-୩ଥର ପ୍ରୟୋଗ କରନ୍ତୁ । କବକାରେ ବର୍ଷା ପାଗ ଯୋଗୁଁ ଖାଇକା ରୋଗ ଦେଖାଗଲେ ଏହାର ନିରାକରଣ ପାଇଁ କାର୍ବୋଥାଇମ୍ ୨ଗ୍ରାମ କିମ୍ବା ପ୍ରେପିକୋନାକୋଲ ୦.୫ମି.ଲି. କୁ ପ୍ରତି ଲି. ପାଣିରେ ମିଶାଇ ମାସକୁ ୩ଥର ସିଞ୍ଚନ କରନ୍ତୁ ।

ଅମୃତଭଣ୍ଡା- ଅମୃତଭଣ୍ଡା ରେ ବର୍ଷା ପରେ ମୂଳପତା ରୋଗ ଲାଗିଲେ ଏହାର ନିରାକରଣ ପାଇଁ କାଣ୍ଡ ମୂଳ ମାଟିରେ ମେଟାଲାଇକ୍ @ ୦୨ ଗ୍ରାମ ପ୍ରତି ଲି. ପାଣିରେ ମିଶାଇ ସିଞ୍ଚନ କରନ୍ତୁ ।

ପଶୁପାଳନ-

ପଶୁମାନଙ୍କୁ ପର୍ଯ୍ୟାପ୍ତ ପରିଷ୍କାର ପାନୀୟ କଳ ଯୋଗାଣ କରନ୍ତୁ । ଗୁହାଳ ଓ ଫାର୍ମ ଛାତକୁ ଓଦା ଅଣା ଦ୍ୱାରା ଘୋଡାଳ ଦିଅନ୍ତୁ । ଟାକାକରଣ ପାଇଁ ନିକଟସ୍ଥ ବିଭାଗୀୟ କର୍ମଚାରୀଙ୍କ ସହିତ ଯୋଗାଯୋଗ କରନ୍ତୁ । ଗୁହାଳକୁ ସଫା ଏବଂ ସୁଖିଲା ରଖନ୍ତୁ ।



ଅଧିକା ସୂଚନା ପାଇଁ କୃଷି ବିଜ୍ଞାନ କେନ୍ଦ୍ର କଟକ ସହ ଯୋଗାଯୋଗ କରନ୍ତୁ(ମୋ-୯୮୭୧୪୪୫୦୮୦/୭୦୦୮୪୫୩୪୨୭)
 କଟକ ଜିଲ୍ଲାର କୃଷି ପାଣିପାଗ ଉପଦେଶ ପାଇଁ ମେଘଦୂତ ଥାପ୍ ଓ ନିଜ ଅଞ୍ଚଳରେ ବିକୃଳି ପ୍ରାକ୍ ସୂଚନା ସକାଶେ ଦାନିନା ଥାପ୍ କୁ ଅନୁସରଣ କରନ୍ତୁ





ଗ୍ରାମୀଣ କୃଷି ମୌସମ ସେବା
ଭାରତ ପାଣିପାଗ ବିଭାଗ
ଜିଲ୍ଲା କୃଷି ପାଣିପାଗ ବିଭାଗ
କୃଷି ବିଜ୍ଞାନ କେନ୍ଦ୍ର କଟକ



ପତ୍ରିକା ସଂଖ୍ୟା-୩୬୫
ତାରିଖ-୧୪.୦୭.୨୦୨୪

ଭାକ୍ସୁଧୁପ-ଜାତୀୟ ଧାନ ଗବେଷଣା କେନ୍ଦ୍ର, କଟକ

ନରସିଂହପୁର କୃଷି ପାଣିପାଗ ଉପଦେଶ ସେବା

ବୁଦ୍ଧ ପୂର୍ବସପ୍ତାହ ବର୍ଷା ଓ ଜିଲ୍ଲା ବିଗତ ସପ୍ତାହ ପାଣିପାଗ ସୁଚନା

ପୂର୍ବ ସପ୍ତାହରେ ବୁଦ୍ଧରେ ହାରାହାରି ୦୦ ମିମି ବର୍ଷା ଓ ଜିଲ୍ଲାରେ ହାରାହାରି ୦୧ ମିମି ବର୍ଷା ହୋଇଥିଲା । ଦିନର ହାରାହାରି ସର୍ବୋଚ୍ଚ ଓ ସର୍ବନିମ୍ନ ତାପମାତ୍ରା ଯଥାକ୍ରମେ ୩୮.୪୨ ଡିଗ୍ରୀ ସି. (ସ୍ୱଭାବିକ ଠାରୁ ୨.୪୨ ଡିଗ୍ରୀ ସି. ଅଧିକ) ଓ ୨୬.୫୭ ଡିଗ୍ରୀ ସି. (ସ୍ୱଭାବିକ ଠାରୁ ୧.୫୯ ଡିଗ୍ରୀ ସି. ଅଧିକ) ଥିଲା । ଜିଲ୍ଲାର ହାରାହାରି ଆପେକ୍ଷିକ ଆଦ୍ରତା ୭୨-୮୩% ରହିଥିଲା ।

ପାଣିପାଗ ପୂର୍ବାନୁମାନ- ଆକିର ସକାଳ ୮.୩୦ ରୁ ତା. ୧୯.୦୭.୨୦୨୪ ରିଖ ସକାଳ ୮.୩୦ ପର୍ଯ୍ୟନ୍ତ

ସାଧାରଣ ଉପଦେଶ- ବୁଦ୍ଧରେ ଆଗକୁ ୫ଦିନ ଆକି ଠାରୁ ମଙ୍ଗଳବାର ମଧ୍ୟାହ୍ନରେ ଅତିକମ୍ ରୁ କମ୍ ବର୍ଷା/ଗଡ଼ଗଡ଼ି ସହ ବର୍ଷା ସମ୍ଭାବନା ଅଛି । ଦିନର ହାରାହାରି ସର୍ବୋଚ୍ଚ ଓ ସର୍ବନିମ୍ନ ତାପମାତ୍ରା ଯଥାକ୍ରମେ ୩୨-୩୭ ଡିଗ୍ରୀ ସି. ଓ ୨୩-୨୮ ଡିଗ୍ରୀ ସି. ହେବାର ଅନୁମାନ କରାଯାଇଛି । ଦିନର ହାରାହାରି ସର୍ବୋଚ୍ଚ ଓ ସର୍ବନିମ୍ନ ଆଦ୍ରତା ଯଥାକ୍ରମେ ୫୩-୭୮% ଓ ୨୧-୩୫% ହେବାର ଅନୁମାନ କରାଯାଇଛି । ଆଗାମୀ ୫ ଦିନ ଆକାଶ ମୁଖ୍ୟତଃ ନିର୍ମଳ ରୁ ଅଂଶିକ ମେଘୁଆ ରହିବାର ସମ୍ଭାବନା ଅଛି ।

ବୁଦ୍ଧ	ନରସିଂହପୁର(ଆକିର ସକାଳ ୮.୩୦ ରୁ ତା. ୧୯.୦୭.୨୦୨୪ ରିଖ ସକାଳ ୮.୩୦ ପର୍ଯ୍ୟନ୍ତ)				
	୧୪.୦୭.୨୦୨୪	୧୫.୦୭.୨୦୨୪	୧୬.୦୭.୨୦୨୪	୧୭.୦୭.୨୦୨୪	୧୮.୦୭.୨୦୨୪
ବର୍ଷା (ମିମି)	୨	୩	୩	୫	୮
ସର୍ବାଧିକ ତାପମାତ୍ରା (ଡିଗ୍ରୀ ସି.)	୩୭	୩୩	୩୫	୩୨	୩୭
ସର୍ବନିମ୍ନ ତାପମାତ୍ରା (ଡିଗ୍ରୀ ସି.)	୨୮	୨୭	୨୭	୨୫	୨୩
ମେଘାଚନ୍ଦ୍ର	୭	୬	୬	୮	୮
ସର୍ବାଧିକ ଆଦ୍ରତା (%)	୫୩	୫୫	୫୫	୬୨	୭୮
ସର୍ବନିମ୍ନ ଆଦ୍ରତା (%)	୨୧	୩୧	୨୫	୩୫	୨୭
ବାୟୁର ଗତି (କି.ମି./ଘ.)	୧୧	୯	୮	୮	୯
ବାୟୁର ଦିଗ (ଡିଗ୍ରୀ)	୨୦୩	୨୬୧	୨୪୦	୨୨୫	୨୧୬

ପାଣିପାଗଭିତ୍ତିକ କୃଷି ଉପଦେଶ

ସାଧାରଣ ଉପଦେଶ- ପୂର୍ବ ସପ୍ତାହର ମାଟିର ବତରକୁ ବିନିଯୋଗ କରି ଖରାଟିଆ ହଳ ସମାପ୍ତ କରନ୍ତୁ ଓ ଆଗାମୀ ଖରିଫ ପାଇଁ ବିହନ ଫସ୍ତୁହ ପ୍ରକ୍ରିୟା ଆରମ୍ଭ କରନ୍ତୁ । ସାପ୍ତାହିକ ୭୫-୧୦୦ ମି.ମି. ବର୍ଷା ହେଲେ ହିଁ ଖରିଫ ଧାନ ବୁଣାବୁଣି ଆରମ୍ଭ କରନ୍ତୁ । ଆଗକୁ ସମ୍ଭାବ୍ୟ ବର୍ଷା ହେବୁ ଯିଏ ବୁଣା ସହ ଦ୍ୱାରା ଧାନ ବୁଣୁଥିଲେ ଏହାକୁ ଯଥାଶୀଘ୍ର ସମାପ୍ତ କରି ଦିଅନ୍ତୁ ।

ଖରିଫ ଧାନ-

ଛତାବୁଣା- ଯେଉଁଠାରେ ଭଲ ପରିମାଣର ପ୍ରାକ୍ ମୌସୁମୀ ବର୍ଷା ହୋଇଯାଉଛି ସେଠି ଧାତି/ଛତା ବୁଣା କାର୍ଯ୍ୟ ଆରମ୍ଭ କରନ୍ତୁ । ଗୋବରଖତ କିମ୍ବା କମ୍ପୋଷ୍ଟ ୨୦୦୦ କି.ଗ୍ରା./ଏକର ପ୍ରୟୋଗ କରନ୍ତୁ । ଶେଷ ହଳ କରିବା ସମୟରେ ଏକର ପଛା ୨୭ କି.ଗ୍ରା. ଡିଏସି ଏବଂ ୨୦ କି.ଗ୍ରା. ଏମପିପି ପ୍ରୟୋଗ କରନ୍ତୁ । ବିହନ ବୁଣିବା ପୂର୍ବରୁ ଟ୍ରାଇକୋଡର୍ମା ଭିରିଡି @ ୧୦ଗ୍ରାମ କିମ୍ବା କାର୍ବେଣ୍ଡାଜିମ୍ ୫୦% WP @ ୧.୫ଗ୍ରାମ/ କି.ଗ୍ରା. ବିହନ ସହିତ ବିଶୋଧନ କରନ୍ତୁ ।

ରୁଆଧାନ- ପର୍ଯ୍ୟାପ୍ତ ପରିମାଣର ବୃଷ୍ଟିପାତ ପାଇବା ପରେ ଚାଷୀଙ୍କୁ ଧାନ ରୋପଣ ପୂର୍ବରୁ ଧନିତା ମଞ୍ଜି @ ୧୨ କି.ଗ୍ରା./ଏକର ବୁଣନ୍ତୁ ଯେପରିକି ଧାନ ରୋପଣର ୧୦-୧୫ ଦିନ ପୂର୍ବରୁ ଧନିତା ଫସଲ ୩-୪ସପ୍ତାହ ପୁରୁଣା ହୋଇଯାଇଥିବ । ଏହି ସବୁଜ ଖତ ଫସଲରେ ଖରିଫ ଧାନର ସମସ୍ତ ଫସଲର ସ୍ୱରା ପ୍ରୟୋଗ କରନ୍ତୁ । ପ୍ରାକ୍ ମୌସୁମୀ ବର୍ଷାକୁ ବିନିଯୋଗ କରି ଧାନ ଚଳିଗରା ପ୍ରସ୍ତୁତି ଆରମ୍ଭ କରନ୍ତୁ ।

ମକା- ବର୍ତ୍ତମାନ ମକା ବୁଣିବା ପାଇଁ ଭଡ଼ିତ ସମୟ ଆସିଛି । ଉନ୍ନତ କିସମ ଯଥା ନଜଲୋଡ଼, ଶକ୍ତି, ତେକାନ-୧୦୭, ତେକାନ-୧୦୯କୁ ୬ କି.ଗ୍ରା. ମଞ୍ଜି ପ୍ରତି ଏକର ହିସାବରେ ପ୍ରୟୋଗ କରନ୍ତୁ । ଏକର ପ୍ରତି NPK (୫୦:୨୪:୨୪ କି.ଗ୍ରା.) ସୁପାର୍ମିଶ କରାଯାଇଥିବା ତୋଳର ସମସ୍ତ ଫସଲର ଏବଂ ପଟାସ୍ ଯବକ୍ଷାରକାନର ଏକ ଚୁଡ଼ାକ୍ଷାଣ ପ୍ରୟୋଗ କରନ୍ତୁ । ମଞ୍ଜିକୁ ୫ସେମି. ମାଟି ଗଭୀରତାରେ ୪୫-୬୦x୨୦ ସେମି. ବ୍ୟବଧାନରେ ଧାତିରେ ବୁଣନ୍ତୁ ।

ପନିପରିବା-

ରେଣି- ବର୍ତ୍ତମାନ ପାଣିପାଗରେ ରେଣି ଗଛରେ ସାହେବି ରୋଗ ଲାଗିବାର ସମ୍ଭାବନା ଥାଏ, ଏହାକୁ ରୋକିବା ପାଇଁ ରୋଗାକ୍ରାନ୍ତ ଗଛ ରୁଡ଼ିକୁ ଓପାଡି ଦିଅନ୍ତୁ ଓ ପ୍ରାଥମିକ ଅବସ୍ଥାରେ ନିମ୍ନ ତେଲ ୨ମି.ଲି. କୁ ପ୍ରତି ଲି. ପାଣିରେ ମିଶାଇ ସିଞ୍ଚନ କରନ୍ତୁ ଏବଂ ପରବର୍ତ୍ତୀ ଅବସ୍ଥାରେ ଆୟୋନିଅକ୍ସିମ୍ ୨୫ WG @ ୪୦ ଗ୍ରାମ/ଏକର ୨୦୦ଲି. ପାଣିରେ ମିଶାଇ ସିଞ୍ଚନ କରନ୍ତୁ ।

ବାଲଗଣ- ବାଲଗଣରେ ଫମ୍ପିସ୍ ଦ୍ୱାର୍ଡ଼ ଲାଗେ ତେବେ ଏହାର ନିରାକରଣ ପାଇଁ କିନେପ୍ ୭୫% ଡବୁପି ୨ଗ୍ରାମ ପ୍ରତି ଲି. ପାଣିରେ ମିଶାଇ ସିଞ୍ଚନ କରନ୍ତୁ । ବାଲଗଣ ରେ ଫକ୍ ଏବଂ କାଣ୍ଡ ବିହାର ପ୍ରାରମ୍ଭିକ ପସ୍ୟାନ୍ତରେ ୧୫୦୦ppm @ ୬୦୦ମି.ଲି./ଏକର ନିମ୍ନ ଆଧାରିତ କାର୍ବୋକ୍ସିକ୍ ଏସିଡ୍ କରନ୍ତୁ । ପରେ ୧୫ଦିନ ବ୍ୟବଧାନରେ ସିନୋସାଡ୍ ୪୫% SC @ ୭୦ ମି.ଲି./ଏକର ଏବଂ ଥିଓଡିକାର୍ବ ୩୦୦ଗ୍ରାମ/ଏକର ରେ ବିକଟ୍ଟ ଭାବେ ୨୦୦ ଲି. ପାଣିରେ ମିଶାଇ ସ୍ତେ କରନ୍ତୁ ।

ଟୋମାଟ- ବର୍ଷା ପରେ ଟୋମାଟ ଶେତରେ ଖାଇକା ରୋଗ ଦେଖାଗଲେ ଏହାର ନିରାକରଣ ପାଇଁ କପରଅକ୍ସିଡ୍ କ୍ଲୋରାଇଡ୍ ୫୦% ଡବୁପି @ ୩ ଗ୍ରାମ + ପ୍ଲାଟୋ ମାଇସିଡ୍ @ ୧ ଗ୍ରାମ/ଲିଟର କୁ ସିଞ୍ଚନ କରନ୍ତୁ ।

କାକୁଡି ଜାତୀୟ ଫସଲ- କାକୁଡି ଜାତୀୟ ଫସଲରେ ବର୍ଷାପରେ ନିମ୍ନମୁଖୀ ପତ୍ରପୋତା, ପତ୍ରଚିତା ରୋଗ ଦେଖାଯିବାର ସମ୍ଭାବନା ଥାଏ । ଏହାକୁ ନିୟନ୍ତ୍ରଣ କରିବା ପାଇଁ ମେଟାଲାଇଲ୍+ମାନକୋକେବ @ ୨ଗ୍ରାମ/ଲିଟର କିମ୍ବା ଆକୋକ୍ସିକ୍ସିଡିନ୍+ଟେବୁକୋନାକୋଲ @ ୦.୬ଗ୍ରାମ/ଲିଟର ପାଣିରେ ମିଶାଇ ୧୦ଦିନ ବ୍ୟବଧାନରେ ଅଦଳ ବଦଳ କରି ସିଞ୍ଚନ କରନ୍ତୁ ।

ଝୁଡ଼କ- ଝୁଡ଼କରେ କବକା ରୋଗ ଦେଖାଗଲେ ଏହାର ନିରାକରଣ ପାଇଁ କ୍ଲୋରୋଥାଲୋନିଲ୍ ୨ଗ୍ରାମ କୁ ପ୍ରତି ଲି. ପାଣିରେ ମିଶାଇ ସିଞ୍ଚନ କରନ୍ତୁ ।

ଫସ- ଆମ୍ବ ଉପଯୋଗୀ ଫଳ କୁ ଯଥାଶୀଘ୍ର ତୋଳି ଆଣି ବଜାରରେ ବିକ୍ରୟ ବ୍ୟବସ୍ଥା କରନ୍ତୁ ଯଦି ବିକ୍ରୟ ହୋଇପାରୁନାହିଁ ତେବେ ବାୟୁ ଚଳାଚଳ ହେଉଥିବା ଆବନ୍ଧ କୋଠାରେ ସଫରଣ କରି ରଖନ୍ତୁ ।

କବକା- ଜମିରୁ ଅଧିକା ଜଳ ନିଷାସନ ପାଇଁ ବ୍ୟବସ୍ଥା କରନ୍ତୁ । ୧୦ ଗ୍ରା ପଟାସିୟମ ନାଇଟ୍ରେଟ୍ ଓ ୨୦ ଗ୍ରା, ସୁରିଆକୁ ଅକ୍ସିଜନ୍ ଫୁଲ ଅବସ୍ଥାରେ ସିଞ୍ଚନ କରନ୍ତୁ । ୮୦ଗ୍ରାମ ଏମପିପି ଓ ୧୦୦ଗ୍ରାମ ସୁରିଆ କୁ ପ୍ରତି ମାସ ବ୍ୟବଧାନରେ ୨-୩ ଥର ସିଞ୍ଚନ କରନ୍ତୁ । କବକାରେ ବର୍ତ୍ତମାନ ପାଗରେ ପତ୍ରକାଗ/ସିଗାଟୋକା ରୋଗ ଲାଗିଲେ ଏହାର ନିରାକରଣ ପାଇଁ ପ୍ରେପିକୋନାକୋଲ @ ୧ମି.ଲି. କିମ୍ବା ଟେବୁକୋନାକୋଲ+ପ୍ରାଇପୋକ୍ସିକ୍ସିଡିନ୍ @ ୧ମି.ଲି. ପ୍ରତି ଲି. ପାଣିରେ ମିଶାଇ ୨୫ଦିନ ବ୍ୟବଧାନରେ ୨-୩ଥର ପ୍ରୟୋଗ କରନ୍ତୁ । କବକାରେ ବର୍ଷା ପାଗ ଯୋଗୁଁ ଖାଇକା ରୋଗ ଦେଖାଗଲେ ଏହାର ନିରାକରଣ ପାଇଁ କାର୍ବୋକ୍ସିକ୍ସିଡିନ୍ ୨ଗ୍ରାମ କିମ୍ବା ପ୍ରପିକୋନାକୋଲ ୦.୫ମି.ଲି. କୁ ପ୍ରତି ଲି. ପାଣିରେ ମିଶାଇ ମାସକୁ ୩ଥର ସିଞ୍ଚନ କରନ୍ତୁ ।

ଅମୃତଭଣ୍ଡା- ଅମୃତଭଣ୍ଡା ରେ ବର୍ଷା ପରେ ମୂଳପତା ରୋଗ ଲାଗିଲେ ଏହାର ନିରାକରଣ ପାଇଁ କାଣ୍ଡ ମୂଳ ମାଟିରେ ମେଟାଲାଇଲ୍ @ ୦୨ ଗ୍ରାମ ପ୍ରତି ଲି. ପାଣିରେ ମିଶାଇ ସିଞ୍ଚନ କରନ୍ତୁ ।

ପଶୁପାଳନ- ପଶୁମାନଙ୍କୁ ପର୍ଯ୍ୟାପ୍ତ ପରିଷ୍କାର ପାନୀୟ ଜଳ ଯୋଗାଣ କରନ୍ତୁ । ଗୁହାଳ ଓ ଫାର୍ମ ଛାତକୁ ଓଦା ଅଥବା ଦ୍ୱାରା ଘୋଡ଼ାଳ ଦିଅନ୍ତୁ । ଟୀକାକରଣ ପାଇଁ ନିକଟସ୍ଥ ବିଭାଗୀୟ କର୍ମଚାରୀଙ୍କ ସହିତ ଯୋଗାଯୋଗ କରନ୍ତୁ । ଗୁହାଳକୁ ସଫା ଏବଂ ସୁଖିଲା ରଖନ୍ତୁ ।



ଅଧିକା ସୂଚନା ପାଇଁ କୃଷି ବିଜ୍ଞାନ କେନ୍ଦ୍ର କଟକ ସହ ଯୋଗାଯୋଗ କରନ୍ତୁ(ମୋ-୯୮୭୧୪୪୫୦୮୦/୭୦୦୮୪୫୩୪୨୭)
କଟକ ଜିଲ୍ଲାର କୃଷି ପାଣିପାଗ ଉପଦେଶ ପାଇଁ ମେଘଦୂତ ଥାପ୍ ଓ ନିଜ ଅଞ୍ଚଳରେ ବିକୃଳି ପ୍ରାକ୍ ସୂଚନା ସକାଶେ ଦାମିନା ଥାପ୍ କୁ ଅନୁସରଣ କରନ୍ତୁ





ଗ୍ରାମୀଣ କୃଷି ମୌସମ ସେବା
ଭାରତ ପାଣିପାଗ ବିଭାଗ
ଜିଲ୍ଲା କୃଷି ପାଣିପାଗ ବିଭାଗ
କୃଷି ବିଜ୍ଞାନ କେନ୍ଦ୍ର କଟକ



ପତ୍ରିକା ସଂଖ୍ୟା-୩୬୫
ତାରିଖ-୧୪.୦୭.୨୦୨୪

ଭାକ୍ସୁଧୁପ-ଜାତୀୟ ଧାନ ଗବେଷଣା କେନ୍ଦ୍ର, କଟକ

ନିଆଳି କୃଷି ପାଣିପାଗ ଉପଦେଶ ସେବା

ବୁଦ୍ଧ ପୂର୍ବସପ୍ତାହ ବର୍ଷା ଓ ଜିଲ୍ଲା ବିଗତ ସପ୍ତାହ ପାଣିପାଗ ସୁଚନା

ପୂର୍ବ ସପ୍ତାହରେ ବୁଦ୍ଧରେ ହାରାହାରି ୦୧ ମିମି ବର୍ଷା ଓ ଜିଲ୍ଲାରେ ହାରାହାରି ୦୧ ମିମି ବର୍ଷା ହୋଇଥିଲା । ଦିନର ହାରାହାରି ସର୍ବୋଚ୍ଚ ଓ ସର୍ବନିମ୍ନ ତାପମାତ୍ରା ସମ୍ପାଦନେ ୩୮.୪୨ ଡିଗ୍ରୀ ସି. (ସକାଳିକ ଠାକୁ ୨୫.୪୨ ଡିଗ୍ରୀ ସି. ଅଧିକ) ଓ ୨୭.୫୭ ଡିଗ୍ରୀ ସି. (ସକାଳିକ ଠାକୁ ୧.୫୯ ଡିଗ୍ରୀ ସି. ଅଧିକ) ଥିଲା । ଜିଲ୍ଲାର ହାରାହାରି ଆପେକ୍ଷିକ ଆଦ୍ରତା ୭୨-୮୩% ରହିଥିଲା ।

ପାଣିପାଗ ପୂର୍ବାନୁମାନ- ଆକିର ସକାଳ ୮.୩୦ ରୁ ତା. ୧୯.୦୭.୨୦୨୪ ରିଖ ସକାଳ ୮.୩୦ ପର୍ଯ୍ୟନ୍ତ

ସାଧାରଣ ଉପଦେଶ- ବୁଦ୍ଧରେ ଆଗକୁ ୫ଦିନ ଆକି ଠାକୁ ମଙ୍ଗଳବାର ମଧ୍ୟାହ୍ନରେ ଅତିକମ୍ ରୁ କମ୍ ବର୍ଷା/ଗଡ଼ଗଡ଼ି ସହ ବର୍ଷା ସମ୍ଭାବନା ଅଛି । ଦିନର ହାରାହାରି ସର୍ବୋଚ୍ଚ ଓ ସର୍ବନିମ୍ନ ତାପମାତ୍ରା ସମ୍ପାଦନେ ୩୪-୪୦ ଡିଗ୍ରୀ ସି. ଓ ୨୭-୩୦ ଡିଗ୍ରୀ ସି. ହେବାର ଅନୁମାନ କରାଯାଇଛି । ଦିନର ହାରାହାରି ସର୍ବୋଚ୍ଚ ଓ ସର୍ବନିମ୍ନ ଆଦ୍ରତା ସମ୍ପାଦନେ ୬୫-୭୫% ଓ ୨୭-୪୭% ହେବାର ଅନୁମାନ କରାଯାଇଛି । ଆଗାମୀ ୫ ଦିନ ଆକାଶ ମୁଖ୍ୟତଃ ନିର୍ମଳ ରୁ ଅଂଶିକ ମେଘୁଆ ରହିବାର ସମ୍ଭାବନା ଅଛି ।

ବୁଦ୍ଧ	ନିଆଳି(ଆକିର ସକାଳ ୮.୩୦ ରୁ ତା. ୧୯.୦୭.୨୦୨୪ ରିଖ ସକାଳ ୮.୩୦ ପର୍ଯ୍ୟନ୍ତ)				
	୧୪.୦୭.୨୦୨୪	୧୫.୦୭.୨୦୨୪	୧୬.୦୭.୨୦୨୪	୧୭.୦୭.୨୦୨୪	୧୮.୦୭.୨୦୨୪
ବର୍ଷା (ମିମି)	୨	୨	୩	୭	୭
ସର୍ବାଧିକ ତାପମାତ୍ରା (ଡିଗ୍ରୀ ସି.)	୩୮	୪୦	୩୮	୩୫	୩୪
ସର୍ବନିମ୍ନ ତାପମାତ୍ରା (ଡିଗ୍ରୀ ସି.)	୨୯	୩୦	୨୮	୨୮	୨୭
ମେଘାନ୍ତ	୭	୪	୫	୭	୮
ସର୍ବାଧିକ ଆଦ୍ରତା (%)	୭୩	୭୫	୭୨	୭୫	୭୨
ସର୍ବନିମ୍ନ ଆଦ୍ରତା (%)	୨୭	୨୭	୩୦	୪୨	୪୭
ବାୟୁର ଗତି (କି.ମି./ଘ.)	୨୫	୧୮	୨୪	୨୮	୨୯
ବାୟୁର ଦିଗ (ଡିଗ୍ରୀ)	୨୦୭	୨୦୭	୨୦୩	୨୦୩	୨୧୨

ପାଣିପାଗଭିତ୍ତିକ କୃଷି ଉପଦେଶ

ସାଧାରଣ ଉପଦେଶ- ପୂର୍ବ ସପ୍ତାହରେ ମାଟିର ବତରକୁ ବିନିଯୋଗ କରି ଖରାଟିଆ ହଳ ସମାପ୍ତ କରନ୍ତୁ ଓ ଆଗାମୀ ଖରିପ ପାଇଁ ବିହନ ଫସଲ ପ୍ରକ୍ରିୟା ଆରମ୍ଭ କରନ୍ତୁ । ସାପ୍ତାହିକ ୭୫-୧୦୦ ମି.ମି. ବର୍ଷା ହେଲେ ଝି ଖରିପ ଧାନ ବୁଣାବୁଣି ଆରମ୍ଭ କରନ୍ତୁ । ଆଗକୁ ସମ୍ଭାବ୍ୟ ବର୍ଷା ହେତୁ ସିଧା ବୁଣା ସହ ଦ୍ଵାରା ଧାନ ବୁଣିଥିଲେ ଏହାକୁ ସମାପ୍ତ ସମାପ୍ତ କରି ଦିଅନ୍ତୁ ।

ଖରିପ ଧାନ-

ଛତାବୁଣା- ଯେଉଁଠାରେ ଭଲ ପରିମାଣର ପ୍ରାକ୍ ମୌସୁମୀ ବର୍ଷା ହୋଇଯାଇଛି ସେଠି ଧାତି/ଛତା ବୁଣା କାର୍ଯ୍ୟ ଆରମ୍ଭ କରନ୍ତୁ । ଗୋବରଖତ କିମ୍ବା କମ୍ପୋଷ୍ଟ ୨୦୦୦ କି.ଗ୍ରା./ଏକର ପ୍ରୟୋଗ କରନ୍ତୁ । ଶେଷ ହଳ କରିବା ସମୟରେ ଏକର ପଛା ୨୭ କି.ଗ୍ରା. ଡିଏସି ଏବଂ ୨୦ କି.ଗ୍ରା. ଏମପିପି ପ୍ରୟୋଗ କରନ୍ତୁ । ବିହନ ବୁଣିବା ପୂର୍ବରୁ ଟ୍ରାଇକୋଡର୍ମା ଭିରିଡି @ ୧୦ଗ୍ରାମ କିମ୍ବା କାର୍ବୋଥାଇମ୍ ୫୦% WP @ ୧.୫ଗ୍ରାମ/ କି.ଗ୍ରା. ବିହନ ସହିତ ବିଶୋଧନ କରନ୍ତୁ ।

ରୁଆଧାନ- ପର୍ଯ୍ୟାପ୍ତ ପରିମାଣର ବୃଷ୍ଟିପାତ ପାଇବା ପରେ ଚାଷୀଙ୍କୁ ଧାନ ରୋପଣ ପୂର୍ବରୁ ଧନିତା ମଞ୍ଜି @ ୧୨ କି.ଗ୍ରା./ଏକର ବୁଣିବୁଣି ଯାନ ରୋପଣର ୧୦-୧୫ ଦିନ ପୂର୍ବରୁ ଧନିତା ଫସଲ ୩-୪ସପ୍ତାହ ପୁରୁଣା ହୋଇଯାଇଥିବା ଏହି ସବୁଜ ଖତ ଫସଲରେ ଖରିପ ଧାନର ସମସ୍ତ ଫସଲର ସାର ପ୍ରୟୋଗ କରନ୍ତୁ । ପ୍ରାକ୍ ମୌସୁମୀ ବର୍ଷାକୁ ବିନିଯୋଗ କରି ଧାନ ଚଳିଗରା ପ୍ରସ୍ତୁତି ଆରମ୍ଭ କରନ୍ତୁ ।

ମକା- ବର୍ତ୍ତମାନ ମକା ବୁଣିବା ପାଇଁ ଭଡ଼ିତ ସମୟ ଆସିଛି । ଉନ୍ନତ କିସମ ଯଥା ନଜଲୋଡ଼, ଶକ୍ତି, ତେକାନ-୧୦୭, ତେକାନ-୧୦୯କୁ ୬ କି.ଗ୍ରା. ମଞ୍ଜି ପ୍ରତି ଏକର ହିସାବରେ ପ୍ରୟୋଗ କରନ୍ତୁ । ଏକର ପ୍ରତି NPK (୫୦:୨୪:୨୪ କି.ଗ୍ରା.) ସୁପାର୍ମିକ କରାଯାଇଥିବା ତୋଳର ସମସ୍ତ ଫସଲର ଏବଂ ପଟାସ୍ ସରକାରୀକାରଣ ଏକ ବୃତ୍ତାନ୍ତ ପ୍ରୟୋଗ କରନ୍ତୁ । ମଞ୍ଜିକୁ ୫ସେମି. ମାଟି ଗଭୀରତାରେ ୪୫-୬୦x୨୦ ସେମି. ବ୍ୟବଧାନରେ ଧାତିରେ ବୁଣନ୍ତୁ ।

ପନିପରିବା-

ରେଣି- ବର୍ତ୍ତମାନ ପାଣିପାଗରେ ରେଣି ଗଛରେ ସାହେବି ରୋଗ ଲାଗିବାର ସମ୍ଭାବନା ଥାଏ, ଏହାକୁ ରୋକିବା ପାଇଁ ରୋଗାକ୍ରାନ୍ତ ଗଛ ରୁଡ଼ିକୁ ଓପାଡ଼ି ଦିଅନ୍ତୁ ଓ ପ୍ରାଥମିକ ଅବସ୍ଥାରେ ନିମ୍ନ ତେଲ ୨ମି.ଲି. କୁ ପ୍ରତି ଲି. ପାଣିରେ ମିଶାଇ ସିଞ୍ଚନ କରନ୍ତୁ ଏବଂ ପରବର୍ତ୍ତୀ ଅବସ୍ଥାରେ ଆୟୋନିଅକ୍ସିଡ଼ାମ୍ ୨୫ WG @ ୪୦ ଗ୍ରାମ/ଏକର ୨୦୦ଲି. ପାଣିରେ ମିଶାଇ ସିଞ୍ଚନ କରନ୍ତୁ ।

ବାଲଗଣ- ବାଲଗଣରେ ଫମ୍ପିସ୍ ଦ୍ଵାରା ଲାଗେ ତେବେ ଏହାର ନିରାକରଣ ପାଇଁ କିନେପ୍ ୭୫% ଡ୍ରୁପି ୨ଗ୍ରାମ ପ୍ରତି ଲି. ପାଣିରେ ମିଶାଇ ସିଞ୍ଚନ କରନ୍ତୁ । ବାଲଗଣ ରେ ଫକ୍ ଏବଂ କାଣ୍ଡ ବିହାର ପ୍ରାରମ୍ଭିକ ପସ୍ୟାନ୍ତରେ ୧୫୦୦ppm @ ୬୦୦ମି.ଲି./ଏକର ନିମ୍ନ ଆଧାରିତ କାର୍ବୋଥାଇମ୍ ସ୍ତ୍ର କରନ୍ତୁ । ପରେ ୧୫ଦିନ ବ୍ୟବଧାନରେ ସିନୋସାଡ୍ ୪୫% SC @ ୭୦ ମି.ଲି./ଏକର ଏବଂ ଥିଓଡ଼ିକାର୍ବ ୩୦୦ଗ୍ରାମ/ଏକର ରେ ବିକଟ୍ଟ ଭାବେ ୨୦୦ ଲି. ପାଣିରେ ମିଶାଇ ସ୍ତ୍ର କରନ୍ତୁ ।

ଟୋମାଟୋ- ବର୍ଷା ପରେ ଟୋମାଟୋ ଶେତରେ ଖାଇକା ରୋଗ ଦେଖାଗଲେ ଏହାର ନିରାକରଣ ପାଇଁ କପରଅକ୍ସିଡ଼ ୫୦% ଡ୍ରୁପି @ ୩ ଗ୍ରାମ + ପ୍ଲୁଗା ଲାଗିବିନ୍ @ ୧ ଗ୍ରାମ/ଲିଟର କୁ ସିଞ୍ଚନ କରନ୍ତୁ ।

କାକୁଡ଼ି ଜାତୀୟ ଫସଲ- କାକୁଡ଼ି ଜାତୀୟ ଫସଲରେ ବର୍ଷାପରେ ନିମ୍ନମୁଖୀ ପତ୍ରପୋଡ଼ା, ପତ୍ରଚିତା ରୋଗ ଦେଖାଯିବାର ସମ୍ଭାବନା ଥାଏ । ଏହାକୁ ନିୟନ୍ତ୍ରଣ କରିବା ପାଇଁ ମେଟାଲାଇକ୍ +ମାନକୋକୋବ @ ୨ଗ୍ରାମ/ଲିଟର କିମ୍ବା ଆକୋକ୍ସିଥେବିନ୍+ଟେକ୍ସକୋନାକୋଲ @ ୦.୬ଗ୍ରାମ/ଲିଟର ପାଣିରେ ମିଶାଇ ୧୦ଦିନ ବ୍ୟବଧାନରେ ଅଦଳ ବଦଳ କରି ସିଞ୍ଚନ କରନ୍ତୁ ।

ଝୁଡ଼କ- ଝୁଡ଼କରେ କବକା ରୋଗ ଦେଖାଗଲେ ଏହାର ନିରାକରଣ ପାଇଁ କ୍ଲୋରୋଥାଲୋନିଲ୍ ୨ଗ୍ରାମ କୁ ପ୍ରତି ଲି. ପାଣିରେ ମିଶାଇ ସିଞ୍ଚନ କରନ୍ତୁ ।

ଫସ- ଆମ୍ବ ଉପଯୋଗୀ ଫଳ କୁ ସମାପ୍ତୀୟ ଚୋଳି ଆଣି ବଜାରରେ ବିକ୍ରୟ ବ୍ୟବସ୍ଥା କରନ୍ତୁ ଯଦି ବିକ୍ରୟ ହୋଇପାରୁନାହିଁ ତେବେ ବାୟୁ ଚଳାଚଳ ହେଉଥିବା ଆବନ୍ଧ କୋଠାରେ ଫରଷଣ କରି ରଖନ୍ତୁ ।

କବକା- ଜମିରୁ ଅଧିକା ଜଳ ନିଷାସନ ପାଇଁ ବ୍ୟବସ୍ଥା କରନ୍ତୁ । ୧୦ ଗ୍ରା ପଟାସିୟମ ନାଇଟ୍ରେଟ୍ ଓ ୨୦ ଗ୍ରା, ସୁରିଆକୁ ଅଜିୟରୁ ପୁଲ୍ ଅବସ୍ଥାରେ ସିଞ୍ଚନ କରନ୍ତୁ । ୮୦ଗ୍ରାମ ଏମପିପି ଓ ୧୦୦ଗ୍ରାମ ସୁରିଆ କୁ ପ୍ରତି ମାସ ବ୍ୟବଧାନରେ ୨-୩ ଥର ସିଞ୍ଚନ କରନ୍ତୁ । କବକାରେ ବର୍ତ୍ତମାନ ପାଗରେ ପତ୍ରକାଗ/ସିଗାଟୋକା ରୋଗ ଲାଗିଲେ ଏହାର ନିରାକରଣ ପାଇଁ ପ୍ରେପିକୋନାକୋଲ @ ୧ମି.ଲି. କିମ୍ବା ଟେକ୍ସକୋନାକୋଲ+ପ୍ରାଇପୋକ୍ସିଥେବିନ୍ @ ୧ମି.ଲି. ପ୍ରତି ଲି. ପାଣିରେ ମିଶାଇ ୨୫ଦିନ ବ୍ୟବଧାନରେ ୨-୩ଥର ପ୍ରୟୋଗ କରନ୍ତୁ । କବକାରେ ବର୍ଷା ପାଗ ଯୋଗୁଁ ଖାଇକା ରୋଗ ଦେଖାଗଲେ ଏହାର ନିରାକରଣ ପାଇଁ କାର୍ବୋଥାଇମ୍ ୨ଗ୍ରାମ କିମ୍ବା ପ୍ରପିକୋନାକୋଲ ୦.୫ମି.ଲି. କୁ ପ୍ରତି ଲି. ପାଣିରେ ମିଶାଇ ମାସକୁ ୩ଥର ସିଞ୍ଚନ କରନ୍ତୁ ।

ଅମୃତଭଣ୍ଡା- ଅମୃତଭଣ୍ଡା ରେ ବର୍ଷା ପରେ ମୂଳପତା ରୋଗ ଲାଗିଲେ ଏହାର ନିରାକରଣ ପାଇଁ କାଣ୍ଡ ମୂଳ ମାଟିରେ ମେଟାଲାଇକ୍ @ ୦୨ ଗ୍ରାମ ପ୍ରତି ଲି. ପାଣିରେ ମିଶାଇ ସିଞ୍ଚନ କରନ୍ତୁ ।

ପଶୁପାଳନ- ପଶୁମାନଙ୍କୁ ପର୍ଯ୍ୟାପ୍ତ ପରିଷ୍କାର ପାନୀୟ ଜଳ ଯୋଗାଣ କରନ୍ତୁ । ଗୁହାଳ ଓ ଫାର୍ମ ଛାତକୁ ଓଦା ଅଣା ଦ୍ଵାରା ଘୋଡ଼ାଲ ଦିଅନ୍ତୁ । ଟାକାକରଣ ପାଇଁ ନିକଟସ୍ଥ ବିଭାଗୀୟ କର୍ମଚାରୀଙ୍କ ସହିତ ଯୋଗାଯୋଗ କରନ୍ତୁ । ଗୁହାଳକୁ ସଫା ଏବଂ ସୁଖିଲା ରଖନ୍ତୁ ।



ଅଧିକା ସୂଚନା ପାଇଁ କୃଷି ବିଜ୍ଞାନ କେନ୍ଦ୍ର କଟକ ସହ ଯୋଗାଯୋଗ କରନ୍ତୁ(ମୋ-୯୮୭୧୪୪୫୦୮୦/୭୦୦୮୪୫୩୪୨୭)
କଟକ ଜିଲ୍ଲାର କୃଷି ପାଣିପାଗ ଉପଦେଶ ପାଇଁ ମେଘଦୂତ ଥାପ୍ ଓ ନିଜ ଅଞ୍ଚଳରେ ବିକୃଳି ପ୍ରାକ୍ ସୂଚନା ସକାଶେ ଦାନିନା ଥାପ୍ କୁ ଅନୁସରଣ କରନ୍ତୁ





ଗ୍ରାମୀଣ କୃଷି ମୌସମ ସେବା
ଭାରତ ପାଣିପାଗ ବିଭାଗ
ଜିଲ୍ଲା କୃଷି ପାଣିପାଗ ବିଭାଗ
କୃଷି ବିଜ୍ଞାନ କେନ୍ଦ୍ର କଟକ



ପତ୍ରିକା ସଂଖ୍ୟା-୩୬୫
ତାରିଖ-୧୪.୦୭.୨୦୨୪

ଭାକ୍ସୁଧୁପ-ଜାତୀୟ ଧାନ ଗବେଷଣା କେନ୍ଦ୍ର, କଟକ

ନିଶ୍ଚିତକୋଇଲି କୃଷି ପାଣିପାଗ ଉପଦେଶ ସେବା

ବୁଦ୍ଧ ପୂର୍ବସପ୍ତାହ ବର୍ଷା ଓ ଜିଲ୍ଲା ବିଗତ ସପ୍ତାହ ପାଣିପାଗ ସୁଚନା

ପୂର୍ବ ସପ୍ତାହରେ ବୁଦ୍ଧରେ ହାରାହାରି ୦୦ ମିମି ବର୍ଷା ଓ ଜିଲ୍ଲାରେ ହାରାହାରି ୦୧ ମିମି ବର୍ଷା ହୋଇଥିଲା । ବିନର ହାରାହାରି ସର୍ବୋଚ୍ଚ ଓ ସର୍ବନିମ୍ନ ତାପମାତ୍ରା ଯଥାକ୍ରମେ ୩୮.୪୨ ଡିଗ୍ରୀ ସି. (ସ୍ୱରାବିକ ଠାକୁ ୨.୪୨ ଡିଗ୍ରୀ ସି. ଅଧିକ) ଓ ୨୭.୫୭ ଡିଗ୍ରୀ ସି. (ସ୍ୱରାବିକ ଠାକୁ ୧.୫୯ ଡିଗ୍ରୀ ସି. ଅଧିକ) ଥିଲା । ଜିଲ୍ଲାର ହାରାହାରି ଆପେକ୍ଷିକ ଆଦ୍ରତା ୭୨-୮୩% ରହିଥିଲା ।

ପାଣିପାଗ ପୂର୍ବାନୁମାନ- ଆକିର ସକାଳ ୮.୩୦ ରୁ ତା. ୧୯.୦୭.୨୦୨୪ ରିଖ ସକାଳ ୮.୩୦ ପର୍ଯ୍ୟନ୍ତ

ସାଧାରଣ ଉପଦେଶ- ବୁଦ୍ଧରେ ଆଗକୁ ୫ଦିନ ଆକି ଠାକୁ ମଙ୍ଗଳବାର ମଧ୍ୟାହ୍ନରେ ଅତିକମ୍ ରୁ କମ୍ ବର୍ଷା/ଗଡ଼ଗଡ଼ି ସହ ବର୍ଷା ସମ୍ଭାବନା ଅଛି । ବିନର ହାରାହାରି ସର୍ବୋଚ୍ଚ ଓ ସର୍ବନିମ୍ନ ତାପମାତ୍ରା ଯଥାକ୍ରମେ ୩୪-୩୮ ଡିଗ୍ରୀ ସି. ଓ ୨୭-୩୧ ଡିଗ୍ରୀ ସି. ହେବାର ଅନୁମାନ କରାଯାଇଛି । ବିନର ହାରାହାରି ସର୍ବୋଚ୍ଚ ଓ ସର୍ବନିମ୍ନ ଆଦ୍ରତା ଯଥାକ୍ରମେ ୬୧-୭୨% ଓ ୭୩-୮୩% ହେବାର ଅନୁମାନ କରାଯାଇଛି । ଆଗାମୀ ୫ ଦିନ ଆକାଶ ମୁଖ୍ୟତଃ ନିର୍ମଳ ରୁ ଅଂଶିକ ମେଘୁଆ ରହିବାର ସମ୍ଭାବନା ଅଛି ।

ବୁଦ୍ଧ	ନିଶ୍ଚିତକୋଇଲି(ଆକିର ସକାଳ ୮.୩୦ ରୁ ତା. ୧୯.୦୭.୨୦୨୪ ରିଖ ସକାଳ ୮.୩୦ ପର୍ଯ୍ୟନ୍ତ)				
	୧୪.୦୭.୨୦୨୪	୧୫.୦୭.୨୦୨୪	୧୬.୦୭.୨୦୨୪	୧୭.୦୭.୨୦୨୪	୧୮.୦୭.୨୦୨୪
ବର୍ଷା (ମିମି)	୧	୨	୨	୭	୮
ସର୍ବାଧିକ ତାପମାତ୍ରା (ଡିଗ୍ରୀ ସି.)	୩୮	୩୮	୩୭	୩୪	୩୪
ସର୍ବନିମ୍ନ ତାପମାତ୍ରା (ଡିଗ୍ରୀ ସି.)	୨୯	୩୧	୨୯	୨୭	୨୮
ମେଘାନ୍ତ	୬	୫	୫	୭	୮
ସର୍ବାଧିକ ଆଦ୍ରତା (%)	୭୦	୬୧	୬୭	୬୨	୬୭
ସର୍ବନିମ୍ନ ଆଦ୍ରତା (%)	୨୩	୨୩	୨୫	୩୨	୩୮
ବାୟୁର ଗତି (କି.ମି./ଘ.)	୨୩	୧୯	୨୨	୨୩	୨୬
ବାୟୁର ଦିଗ (ଡିଗ୍ରୀ)	୨୦୫	୨୦୫	୨୦୭	୨୦୭	୨୧୨

ପାଣିପାଗଭିତ୍ତିକ କୃଷି ଉପଦେଶ

ସାଧାରଣ ଉପଦେଶ- ପୂର୍ବ ସପ୍ତାହର ମାଟିର ବତରକୁ ବିନିଯୋଗ କରି ଖରାଟିଆ ହଳ ସମାପ୍ତ କରନ୍ତୁ ଓ ଆଗାମୀ ଖରିପ ପାଇଁ ବିହନ ଫସ୍ତୁଲ ପ୍ରକ୍ରିୟା ଆରମ୍ଭ କରନ୍ତୁ । ସାପ୍ତାହିକ ୭୫-୧୦୦ ମି.ମି. ବର୍ଷା ହେଲେ ହିଁ ଖରିପ ଧାନ ବୁଣାବୁଣି ଆରମ୍ଭ କରନ୍ତୁ । ଆଗକୁ ସମ୍ଭାବ୍ୟ ବର୍ଷା ହେତୁ ସିଧା ବୁଣା ସହ ଦ୍ୱାରା ଧାନ ବୁଣିଥିଲେ ଏହାକୁ ଯଥାଶୀଘ୍ର ସମାପ୍ତ କରି ଦିଅନ୍ତୁ ।

ଖରିପ ଧାନ-

ଛତାବୁଣା- ଯେଉଁଠାରେ ଭଲ ପରିମାଣର ପ୍ରାକ୍ ମୌସୁମୀ ବର୍ଷା ହୋଇଯାଇଛି ସେଠି ଧାତି/ଛତା ବୁଣା କାର୍ଯ୍ୟ ଆରମ୍ଭ କରନ୍ତୁ । ଗୋବରଖତ କିମ୍ବା କମ୍ପୋଷ୍ଟ ୨୦୦୦ କି.ଗ୍ରା./ଏକର ପ୍ରୟୋଗ କରନ୍ତୁ । ଶେଷ ହଳ କରିବା ସମୟରେ ଏକର ପଛା ୨୭ କି.ଗ୍ରା. ଡିଏସି ଏବଂ ୨୦ କି.ଗ୍ରା. ଏମପିପି ପ୍ରୟୋଗ କରନ୍ତୁ । ବିହନ ବୁଣିବା ପୂର୍ବରୁ ଟ୍ରାଇକୋଡର୍ମା ଭିରିଡି @ ୧୦ଗ୍ରାମ କିମ୍ବା କାର୍ବୋଥାଇମ୍ ୫୦% WP @ ୧.୫ଗ୍ରାମ/ କି.ଗ୍ରା. ବିହନ ସହିତ ବିଶୋଧନ କରନ୍ତୁ ।

ରୁଆଧାନ- ପର୍ଯ୍ୟାପ୍ତ ପରିମାଣର ବୃଷ୍ଟିପାତ ପାଇବା ପରେ ଚାଷୀଙ୍କୁ ଧାନ ରୋପଣ ପୂର୍ବରୁ ଧନିତା ମଞ୍ଜି @ ୧୨ କି.ଗ୍ରା./ଏକର ବୁଣିବୁଣି ଯାନ ରୋପଣର ୧୦-୧୫ ଦିନ ପୂର୍ବରୁ ଧନିତା ଫସଲ ୩-୪ସପ୍ତାହ ପୁରୁଣା ହୋଇଯାଇଥିବା ଏହି ସବୁଜ ଖତ ଫସଲରେ ଖରିପ ଧାନର ସମସ୍ତ ଫସଲର ସ୍ୱାସ୍ଥ୍ୟ ପ୍ରୟୋଗ କରନ୍ତୁ । ପ୍ରାକ୍ ମୌସୁମୀ ବର୍ଷାକୁ ବିନିଯୋଗ କରି ଧାନ ଚଳିଗଲା ପ୍ରସ୍ତୁତି ଆରମ୍ଭ କରନ୍ତୁ ।

ମକା- ବର୍ତ୍ତମାନ ମକା ବୁଣିବା ପାଇଁ ଭଡ଼ିତ ସମୟ ଆସିଛି । ଉନ୍ନତ କିସମ ଯଥା ନଜଲୋଡ଼, ଶକ୍ତି, ତେକାନ-୧୦୭, ତେକାନ-୧୦୯କୁ ୬ କି.ଗ୍ରା. ମଞ୍ଜି ପ୍ରତି ଏକର ହିସାବରେ ପ୍ରୟୋଗ କରନ୍ତୁ । ଏକର ପ୍ରତି NPK (୫୦:୨୪:୨୪ କି.ଗ୍ରା.) ସୁପାର୍ମିଶ କରାଯାଇଥିବା ତୋଳର ସମସ୍ତ ଫସଲର ଏବଂ ପଟାସ୍ ସହଯୋଗୀକାରୀ ଏକ ବୃତ୍ତାନ୍ତ ପ୍ରୟୋଗ କରନ୍ତୁ । ମଞ୍ଜିକୁ ୫ସେମି. ମାଟି ଗଭୀରତାରେ ୪୫-୬୦x୨୦ ସେମି. ବ୍ୟବଧାନରେ ଧାତିରେ ବୁଣନ୍ତୁ ।

ପନିପରିବା-

ରେଣି- ବର୍ତ୍ତମାନ ପାଣିପାଗରେ ରେଣି ଗଛରେ ସାହେବି ରୋଗ ଲାଗିବାର ସମ୍ଭାବନା ଥାଏ, ଏହାକୁ ରୋକିବା ପାଇଁ ରୋଗାକ୍ରାନ୍ତ ଗଛ ରୁଡ଼ିକୁ ଓପାଡି ଦିଅନ୍ତୁ ଓ ପ୍ରାଥମିକ ଅବସ୍ଥାରେ ନିମ୍ନ ତେଲ ୨ମି.ଲି. କୁ ପ୍ରତି ଲି. ପାଣିରେ ମିଶାଇ ସିଞ୍ଚନ କରନ୍ତୁ ଏବଂ ପରବର୍ତ୍ତୀ ଅବସ୍ଥାରେ ଆୟୋନିଅକ୍ସିଡ଼ାମ୍ ୨୫ WG @ ୪୦ ଗ୍ରାମ/ଏକର ୨୦୦ଲି. ପାଣିରେ ମିଶାଇ ସିଞ୍ଚନ କରନ୍ତୁ ।

ବାଲଗଣ- ବାଲଗଣରେ ଫମ୍ପିସ୍ ଦ୍ୱାରା ଲାଗେ ତେବେ ଏହାର ନିରାକରଣ ପାଇଁ କିନେପ୍ ୭୫% ଡ୍ରୁପି ୨ଗ୍ରାମ ପ୍ରତି ଲି. ପାଣିରେ ମିଶାଇ ସିଞ୍ଚନ କରନ୍ତୁ । ବାଲଗଣ ରେ ଫକ୍ ଏବଂ କାଣ୍ଡ ବିହାର ପ୍ରାରମ୍ଭିକ ପସ୍ୟାନ୍ତରେ ୧୫୦ppm @ ୬୦୦ମି.ଲି./ଏକର ନିମ୍ନ ଆଧାରିତ କାର୍ବୋଥାଇମ୍ ସ୍ତ୍ର କରନ୍ତୁ । ପରେ ୧୫ଦିନ ବ୍ୟବଧାନରେ ସିନୋସାଡ୍ ୪୫% SC @ ୭୦ ମି.ଲି./ଏକର ଏବଂ ପିଓଡିକାର୍ବ ୩୦୦ଗ୍ରାମ/ଏକର ରେ ବିକଳ୍ ଲାବେ ୨୦୦ ଲି. ପାଣିରେ ମିଶାଇ ସ୍ତ୍ର କରନ୍ତୁ ।

ଟୋମାଟ- ବର୍ଷା ପରେ ଟୋମାଟ ଶେତରେ ଖାଇକା ରୋଗ ଦେଖାଗଲେ ଏହାର ନିରାକରଣ ପାଇଁ କପରଅକ୍ସିଡ୍ କ୍ଲୋରାଇଡ୍ ୫୦% ଡ୍ରୁପି @ ୩ ଗ୍ରାମ + ପ୍ଲୁଗା ଲାଗିବିଡ୍ @ ୧ ଗ୍ରାମ/ଲିଟର କୁ ସିଞ୍ଚନ କରନ୍ତୁ ।

କାକୁଡି ଜାତୀୟ ଫସଲ- କାକୁଡି ଜାତୀୟ ଫସଲରେ ବର୍ଷାପରେ ନିମ୍ନମୁଖୀ ପତ୍ରପୋଡା, ପତ୍ରଚିତା ରୋଗ ଦେଖାଯିବାର ସମ୍ଭାବନା ଥାଏ । ଏହାକୁ ନିୟନ୍ତ୍ରଣ କରିବା ପାଇଁ ମେଟାଲାଇକ୍ +ମାନକୋକେବ @ ୨ଗ୍ରାମ/ଲିଟର କିମ୍ବା ଆକୋକ୍ସିଥେବିନ୍+ଟେକ୍ସକୋନାକୋଲ @ ୦.୬ଗ୍ରାମ/ଲିଟର ପାଣିରେ ମିଶାଇ ୧୦ଦିନ ବ୍ୟବଧାନରେ ଅଦଳ ବଦଳ କରି ସିଞ୍ଚନ କରନ୍ତୁ ।

ଝୁଡ଼କ- ଝୁଡ଼କରେ କବକା ରୋଗ ଦେଖାଗଲେ ଏହାର ନିରାକରଣ ପାଇଁ କ୍ଲୋରୋଥାଲୋନିଲ୍ ୨ଗ୍ରାମ କୁ ପ୍ରତି ଲି. ପାଣିରେ ମିଶାଇ ସିଞ୍ଚନ କରନ୍ତୁ ।

ଫସ- ଆମ୍ବ ଉପଯୋଗୀ ଫଳ କୁ ଯଥାଶୀଘ୍ର ତୋଳି ଆଣି ବଜାରରେ ବିକ୍ରୟ ବ୍ୟବସ୍ଥା କରନ୍ତୁ ଯଦି ବିକ୍ରୟ ହୋଇପାରୁନାହିଁ ତେବେ ବାୟୁ ଚଳାଚଳ ହେଉଥିବା ଆବନ୍ଧ କୋଠାରେ ସଫରଣ କରି ରଖନ୍ତୁ ।

କବକା-

ଜମିରୁ ଅଧିକା ଜଳ ନିଷାସନ ପାଇଁ ବ୍ୟବସ୍ଥା କରନ୍ତୁ । ୧୦ ଗ୍ରା ପଟାସିୟମ ନାଇଟ୍ରେଟ୍ ଓ ୨୦ ଗ୍ରା, ସ୍ତୁରିଆକୁ ଅକ୍ସିଜିନୁ ପୁଲ୍ ଅବସ୍ଥାରେ ସିଞ୍ଚନ କରନ୍ତୁ । ୮୦ଗ୍ରାମ ଏମପିପି ଓ ୧୦୦ଗ୍ରାମ ସ୍ତୁରିଆ କୁ ପ୍ରତି ମାସ ବ୍ୟବଧାନରେ ୨-୩ ଥର ସିଞ୍ଚନ କରନ୍ତୁ । କବକାରେ ବର୍ତ୍ତମାନ ପାଗରେ ପତ୍ରକାଗ/ସିଗାଟୋକା ରୋଗ ଲାଗିଲେ ଏହାର ନିରାକରଣ ପାଇଁ ପ୍ରୋପିକୋନାକୋଲ @ ୧ମି.ଲି. କିମ୍ବା ଟେକ୍ସକୋନାକୋଲ+ପ୍ରୋକ୍ସିଥେବିନ୍ @ ୧ମି.ଲି. ପ୍ରତି ଲି. ପାଣିରେ ମିଶାଇ ୨୫ଦିନ ବ୍ୟବଧାନରେ ୨-୩ଥର ପ୍ରୟୋଗ କରନ୍ତୁ । କବକାରେ ବର୍ଷା ପାଗ ଯୋଗୁଁ ଖାଇକା ରୋଗ ଦେଖାଗଲେ ଏହାର ନିରାକରଣ ପାଇଁ କାର୍ବୋଥାଇମ୍ ୨ଗ୍ରାମ କିମ୍ବା ପ୍ରୋପିକୋନାକୋଲ ୦.୫ମି.ଲି. କୁ ପ୍ରତି ଲି. ପାଣିରେ ମିଶାଇ ମାସକୁ ୩ଥର ସିଞ୍ଚନ କରନ୍ତୁ ।

ଅମୃତଭଣ୍ଡା- ଅମୃତଭଣ୍ଡା ରେ ବର୍ଷା ପରେ ମୂଳପତା ରୋଗ ଲାଗିଲେ ଏହାର ନିରାକରଣ ପାଇଁ କାଣ୍ଡ ମୂଳ ମାଟିରେ ମେଟାଲାଇକ୍ @ ୦୨ ଗ୍ରାମ ପ୍ରତି ଲି. ପାଣିରେ ମିଶାଇ ସିଞ୍ଚନ କରନ୍ତୁ ।

ପଶୁପାଳନ-

ପଶୁମାନଙ୍କୁ ପର୍ଯ୍ୟାପ୍ତ ପରିଷ୍କାର ପାନୀୟ ଜଳ ଯୋଗାଣ କରନ୍ତୁ । ଗୁହାଳ ଓ ଫାର୍ମ ଛାତକୁ ଓଦା ଅଣା ଦ୍ୱାରା ଘୋଡ଼ାଲ ଦିଅନ୍ତୁ । ଟାକାକରଣ ପାଇଁ ନିକଟସ୍ଥ ବିଭାଗୀୟ କର୍ମଚାରୀଙ୍କ ସହିତ ଯୋଗାଯୋଗ କରନ୍ତୁ । ଗୁହାଳକୁ ସଫା ଏବଂ ସୁଖିଲା ରଖନ୍ତୁ ।



ଅଧିକା ସୂଚନା ପାଇଁ କୃଷି ବିଜ୍ଞାନ କେନ୍ଦ୍ର କଟକ ସହ ଯୋଗାଯୋଗ କରନ୍ତୁ(ମୋ-୯୮୭୧୪୪୫୦୮୦/୭୦୦୮୪୫୩୪୨୭)
କଟକ ଜିଲ୍ଲାର କୃଷି ପାଣିପାଗ ଉପଦେଶ ପାଇଁ ମେଘଦୂତ ଥାପ୍ ଓ ନିଜ ଅଞ୍ଚଳରେ ବିକୃଳି ପ୍ରାକ୍ ସୂଚନା ସକାଶେ ଦାନିନା ଥାପ୍ କୁ ଅନୁସରଣ କରନ୍ତୁ





ଗ୍ରାମୀଣ କୃଷି ମୌସମ ସେବା ଭାରତ ପାଣିପାଗ ବିଭାଗ ଜିଲ୍ଲା କୃଷି ପାଣିପାଗ ବିଭାଗ କୃଷି ବିଜ୍ଞାନ କେନ୍ଦ୍ର କଟକ



ପତ୍ରିକା ସଂଖ୍ୟା-୩୬୫
ତାରିଖ-୧୪.୦୭.୨୦୨୪

ଭାକ୍ସୁନୁପ-ଜାତୀୟ ଧାନ ଗବେଷଣା କେନ୍ଦ୍ର, କଟକ

ସାଲେପୁର କୃଷି ପାଣିପାଗ ଉପଦେଶ ସେବା

ବୁଦ୍ଧ ପୂର୍ବସପ୍ତାହ ବର୍ଷା ଓ ଜିଲ୍ଲା ବିଗତ ସପ୍ତାହ ପାଣିପାଗ ସୁଚନା

ପୂର୍ବ ସପ୍ତାହରେ ବୁଦ୍ଧରେ ହାରାହାରି ୦୧ ମିମି ବର୍ଷା ଓ ଜିଲ୍ଲାରେ ହାରାହାରି ୦୧ ମିମି ବର୍ଷା ହୋଇଥିଲା । ବିନର ହାରାହାରି ସର୍ବୋଚ୍ଚ ଓ ସର୍ବନିମ୍ନ ତାପମାତ୍ରା ଯଥାକ୍ରମେ ୩୮.୪୨ ଡିଗ୍ରୀ ସି. (ସ୍ୱଭାବିକ ଠାରୁ ୨.୪୨ ଡିଗ୍ରୀ ସି. ଅଧିକ) ଓ ୨୭.୫୭ ଡିଗ୍ରୀ ସି. (ସ୍ୱଭାବିକ ଠାରୁ ୧.୫୯ ଡିଗ୍ରୀ ସି. ଅଧିକ) ଥିଲା । ଜିଲ୍ଲାର ହାରାହାରି ଆପେକ୍ଷିକ ଆଦ୍ରତା ୭୨-୮୩% ରହିଥିଲା ।

ପାଣିପାଗ ପୂର୍ବାନୁମାନ- ଆକିର ସକାଳ ୮.୩୦ ରୁ ତା. ୧୯.୦୭.୨୦୨୪ ରିଖ ସକାଳ ୮.୩୦ ପର୍ଯ୍ୟନ୍ତ

ସାଧାରଣ ଉପଦେଶ- ବୁଦ୍ଧରେ ଆଗକୁ ୫ଦିନ ଆକି ଠାରୁ ମଙ୍ଗଳବାର ମଧ୍ୟାହ୍ନରେ ଅତିକମ୍ ରୁ କମ୍ ବର୍ଷା/ଗତଗତି ସହ ବର୍ଷା ସମ୍ଭାବନା ଅଛି । ବିନର ହାରାହାରି ସର୍ବୋଚ୍ଚ ଓ ସର୍ବନିମ୍ନ ତାପମାତ୍ରା ଯଥାକ୍ରମେ ୩୩-୩୮ ଡିଗ୍ରୀ ସି. ଓ ୨୭-୩୧ ଡିଗ୍ରୀ ସି. ହେବାର ଅନୁମାନ କରାଯାଇଛି । ବିନର ହାରାହାରି ସର୍ବୋଚ୍ଚ ଓ ସର୍ବନିମ୍ନ ଆଦ୍ରତା ଯଥାକ୍ରମେ ୬୦-୭୨% ଓ ୨୩-୩୭% ହେବାର ଅନୁମାନ କରାଯାଇଛି । ଆଗାମୀ ୫ ଦିନ ଆକାଶ ମୁଖ୍ୟତଃ ନିର୍ମଳ ରୁ ଅଂଶିକ ମେଘୁଆ ରହିବାର ସମ୍ଭାବନା ଅଛି ।

ବୁଦ୍ଧ	ସାଲେପୁର(ଆକିର ସକାଳ ୮.୩୦ ରୁ ତା. ୧୯.୦୭.୨୦୨୪ ରିଖ ସକାଳ ୮.୩୦ ପର୍ଯ୍ୟନ୍ତ)				
	୧୪.୦୭.୨୦୨୪	୧୫.୦୭.୨୦୨୪	୧୬.୦୭.୨୦୨୪	୧୭.୦୭.୨୦୨୪	୧୮.୦୭.୨୦୨୪
ବର୍ଷା (ମିମି)	୧	୨	୨	୮	୭
ସର୍ବାଧିକ ତାପମାତ୍ରା (ଡିଗ୍ରୀ ସି.)	୩୮	୩୭	୩୭	୩୩	୩୪
ସର୍ବନିମ୍ନ ତାପମାତ୍ରା (ଡିଗ୍ରୀ ସି.)	୨୯	୩୧	୨୯	୨୭	୨୭
ମେଘାନ୍ତ	୬	୫	୫	୭	୮
ସର୍ବାଧିକ ଆଦ୍ରତା (%)	୭୧	୬୦	୬୭	୭୨	୬୭
ସର୍ବନିମ୍ନ ଆଦ୍ରତା (%)	୨୩	୨୩	୨୫	୩୧	୩୭
ବାୟୁର ଗତି (କି.ମି./ଘ.)	୨୩	୧୮	୨୨	୨୩	୨୫
ବାୟୁର ଦିଗ (ଡିଗ୍ରୀ)	୨୦୫	୨୧୦	୨୧୨	୨୧୨	୨୧୨

ପାଣିପାଗଭିତ୍ତିକ କୃଷି ଉପଦେଶ

ସାଧାରଣ ଉପଦେଶ- ପୂର୍ବ ସପ୍ତାହର ମାଟିର ବତରକୁ ବିନିଯୋଗ କରି ଖରାଟିଆ ହଳ ସମାପ୍ତ କରନ୍ତୁ ଓ ଆଗାମୀ ଖରିପ ପାଇଁ ବିହନ ଫସଲ ପ୍ରକ୍ରିୟା ଆରମ୍ଭ କରନ୍ତୁ । ସାପ୍ତାହିକ ୭୫-୧୦୦ ମି.ମି. ବର୍ଷା ହେଲେ ହିଁ ଖରିପ ଧାନ ବୃକ୍ଷାଭି ଆରମ୍ଭ କରନ୍ତୁ । ଆଗକୁ ସମାପ୍ତ ବର୍ଷା ହେତୁ ସିଧା ବୃକ୍ଷା ଯତ୍ନ ଦ୍ୱାରା ଧାନ ବୃକ୍ଷାରେ ଏହାକୁ ଯଥାଶୀଘ୍ର ସମାପ୍ତ କରି ଦିଅନ୍ତୁ ।

ଖରିପ ଧାନ-

ଛତାବୃକ୍ଷା- ଯେଉଁଠାରେ ଭଲ ପରିମାଣର ପ୍ରାକ୍ ମୌସୁମୀ ବର୍ଷା ହୋଇଯାଇଛି ସେଠି ଧାତି/ଛତା ବୃକ୍ଷା କାର୍ଯ୍ୟ ଆରମ୍ଭ କରନ୍ତୁ । ଗୋବରଖତ କିମ୍ବା କମ୍ପୋଷ୍ଟ ୨୦୦୦ କି.ଗ୍ରା./ଏକର ପ୍ରୟୋଗ କରନ୍ତୁ । ଶେଷ ହଳ କରିବା ସମୟରେ ଏକର ପଛା ୨୭ କି.ଗ୍ରା. ଡିଏସି ଏବଂ ୨୦ କି.ଗ୍ରା. ଏମପିପି ପ୍ରୟୋଗ କରନ୍ତୁ । ବିହନ ବୃକ୍ଷା ପୂର୍ବରୁ ଟ୍ରାଇକୋଡର୍ମା ଭିରିଡି @ ୧୦ଗ୍ରାମ କିମ୍ବା କାର୍ବେଣ୍ଡାଜିମ୍ ୫୦% WP @ ୧.୫ଗ୍ରାମ/ କି.ଗ୍ରା. ବିହନ ସହିତ ବିଶୋଧନ କରନ୍ତୁ ।

ରୁଆଧାନ- ପର୍ଯ୍ୟାପ୍ତ ପରିମାଣର ବୃକ୍ଷପାତ ପାଇବା ପରେ ଚାଷୀଙ୍କୁ ଧାନ ରୋପଣ ପୂର୍ବରୁ ଧନିତା ମଞ୍ଜି @ ୧୨ କି.ଗ୍ରା./ଏକର ବୃକ୍ଷକୁ ଯେପରିକି ଧାନ ରୋପଣର ୧୦-୧୫ ଦିନ ପୂର୍ବରୁ ଧନିତା ଫସଲ ୩-୪ସପ୍ତାହ ପୁରୁଣା ହୋଇଯାଇଥିବ । ଏହି ସବୁକ୍ଷ ଖତ ଫସଲରେ ଖରିପ ଧାନର ସମସ୍ତ ଫସଲର ସାର ପ୍ରୟୋଗ କରନ୍ତୁ । ପ୍ରାକ୍ ମୌସୁମୀ ବର୍ଷାକୁ ବିନିଯୋଗ କରି ଧାନ ଚଳିଗରା ପ୍ରସ୍ତୁତି ଆରମ୍ଭ କରନ୍ତୁ ।

ମକା-

ବର୍ତ୍ତମାନ ମକା ବୃକ୍ଷିତ ପାଇଁ ଭଡିତ ସମୟ ଆସିଛି । ଉନ୍ନତ କିସମ ଯଥା ନଜଲୋଡ, ଶକ୍ତି, ତେକାନ-୧୦୭, ତେକାନ-୧୦୯କୁ ୬ କି.ଗ୍ରା. ମଞ୍ଜି ପ୍ରତି ଏକର ହିସାବରେ ପ୍ରୟୋଗ କରନ୍ତୁ । ଏକର ପ୍ରତି NPK (୫୦:୨୪:୨୪ କି.ଗ୍ରା.) ସୁପାର୍ମିକ କରାଯାଇଥିବା ତୋଳର ସମସ୍ତ ଫସଲର ଏବଂ ପଟାସ୍ ଯବକ୍ଷାରକାନର ଏକ ବୃତ୍ତାନ୍ତ ପ୍ରୟୋଗ କରନ୍ତୁ । ମଞ୍ଜିକୁ ୫ସେମି. ମାଟି ଗଭୀରତାରେ ୪୫-୬୦x୨୦ ସେମି. ବ୍ୟବଧାନରେ ଧାତିରେ ବୁଣନ୍ତୁ ।

ପନିପରିବା-

ରେଣି- ବର୍ତ୍ତମାନ ପାଣିପାଗରେ ରେଣି ଗଛରେ ସାହେବି ରୋଗ ଲାଗିବାର ସମ୍ଭାବନା ଥାଏ, ଏହାକୁ ରୋକିବା ପାଇଁ ରୋଗାକ୍ରାନ୍ତ ଗଛ ରୁଡିକୁ ଓପାଡି ଦିଅନ୍ତୁ ଓ ପ୍ରାଥମିକ ଅବସ୍ଥାରେ ନିମ୍ନ ତେଲ ୨ମି.ଲି. କୁ ପ୍ରତି ଲି. ପାଣିରେ ମିଶାଇ ସିଞ୍ଚନ କରନ୍ତୁ ଏବଂ ପରବର୍ତ୍ତୀ ଅବସ୍ଥାରେ ଆୟୋନିଅକ୍ସିମ୍ ୨୫ WG @ ୪୦ ଗ୍ରାମ/ଏକର ୨୦୦ଲି. ପାଣିରେ ମିଶାଇ ସିଞ୍ଚନ କରନ୍ତୁ ।

ବାଲଗଣ- ବାଲଗଣରେ ଫମ୍ପିସ୍ ବାଇରସ୍ ଲାଗେ ତେବେ ଏହାର ନିରାକରଣ ପାଇଁ କିନେପ୍ ୭୫% ଡବୁପି ୨ଗ୍ରାମ ପ୍ରତି ଲି. ପାଣିରେ ମିଶାଇ ସିଞ୍ଚନ କରନ୍ତୁ । ବାଲଗଣ ରେ ଫକ୍ ଏବଂ କାଣ୍ଡ ବିହାର ପ୍ରାରମ୍ଭିକ ପସ୍ୟାନ୍ତରେ ୧୫୦୦ppm @ ୬୦୦ମି.ଲି./ଏକର ନିମ୍ନ ଆଧାରିତ କାର୍ବୋକ୍ସିକ୍ ଏସିଡ୍ କରନ୍ତୁ । ପରେ ୧୫ଦିନ ବ୍ୟବଧାନରେ ସିନୋସାଡ୍ ୪୫% SC @ ୭୦ ମି.ଲି./ଏକର ଏବଂ ପିଓଡିକାର୍ବ ୩୦୦ଗ୍ରାମ/ଏକର ରେ ବିକଳ୍ ଲାବେ ୨୦୦ ଲି. ପାଣିରେ ମିଶାଇ ସିଞ୍ଚନ କରନ୍ତୁ ।

ଟୋମାଟୋ- ବର୍ଷା ପରେ ଟୋମାଟୋ ଶେତରେ ଖାଇକା ରୋଗ ଦେଖାଗଲେ ଏହାର ନିରାକରଣ ପାଇଁ କପରଅକ୍ସିଡ୍ କ୍ଲୋରାଇଡ୍ ୫୦% ଡବୁପି @ ୩ ଗ୍ରାମ + ପ୍ଲୁଗା ଲାଗିବିନ୍ @ ୧ ଗ୍ରାମ/ଲିଟର କୁ ସିଞ୍ଚନ କରନ୍ତୁ ।

କାକୁଡି ଜାତୀୟ ଫସଲ- କାକୁଡି ଜାତୀୟ ଫସଲରେ ବର୍ଷାପରେ ନିମ୍ନମୁଖୀ ପତ୍ରପୋତା, ପତ୍ରଚିତା ରୋଗ ଦେଖାଯିବାର ସମ୍ଭାବନା ଥାଏ । ଏହାକୁ ନିୟନ୍ତ୍ରଣ କରିବା ପାଇଁ ମେଟାଲାଇକ୍ +ମାନକୋକେବ @ ୨ଗ୍ରାମ/ଲିଟର କିମ୍ବା ଆକୋକ୍ସିକ୍ସିଡିନ୍+ଟେବୁକୋନାକୋଲ @ ୦.୬ଗ୍ରାମ/ଲିଟର ପାଣିରେ ମିଶାଇ ୧୦ଦିନ ବ୍ୟବଧାନରେ ଅଦଳ ବଦଳ କରି ସିଞ୍ଚନ କରନ୍ତୁ ।

ଝୁଡକ- ଝୁଡକରେ କବକା ରୋଗ ଦେଖାଗଲେ ଏହାର ନିରାକରଣ ପାଇଁ କ୍ଲୋରୋଥାଲୋନିଲ୍ ୨ଗ୍ରାମ କୁ ପ୍ରତି ଲି. ପାଣିରେ ମିଶାଇ ସିଞ୍ଚନ କରନ୍ତୁ ।

ଫସ-

ଆମ- ଅମଳ ଉପଯୋଗୀ ଫଳ କୁ ଯଥାଶୀଘ୍ର ତୋଳି ଆଣି ବଜାରରେ ବିକ୍ରୟ ବ୍ୟବସ୍ଥା କରନ୍ତୁ ଯଦି ବିକ୍ରୟ ହୋଇପାରୁନାହିଁ ତେବେ ବାୟୁ ଚଳାଚଳ ହେଉଥିବା ଆବଶ୍ୟକ କୋଠାରେ ସଫରଣ କରି ରଖନ୍ତୁ ।

କବକା-

କମିରୁ ଅଧିକା କଳ ନିଷାସନ ପାଇଁ ବ୍ୟବସ୍ଥା କରନ୍ତୁ । ୧୦ ଗ୍ରା ପଟାସିୟମ ନାଇଟ୍ରେଟ୍ ଓ ୨୦ ଗ୍ରା, ସୁରିଆକୁ ଅକ୍ସିଜନ୍ ଫୁଲ ଅବସ୍ଥାରେ ସିଞ୍ଚନ କରନ୍ତୁ । ୮୦ଗ୍ରାମ ଏମପିପି ଓ ୧୦୦ଗ୍ରାମ ସୁରିଆ କୁ ପ୍ରତି ମାସ ବ୍ୟବଧାନରେ ୨-୩ ଥର ସିଞ୍ଚନ କରନ୍ତୁ । କବକାରେ ବର୍ତ୍ତମାନ ପାଗରେ ପତ୍ରକାଗ/ସିଗାଟୋକା ରୋଗ ଲାଗିଲେ ଏହାର ନିରାକରଣ ପାଇଁ ପ୍ରେପିକୋନାକୋଲ @ ୧ମି.ଲି. କିମ୍ବା ଟେବୁକୋନାକୋଲ+ପ୍ରାଇପୋକ୍ସିକ୍ସିଡିନ୍ @ ୧ମି.ଲି. ପ୍ରତି ଲି. ପାଣିରେ ମିଶାଇ ୨୫ଦିନ ବ୍ୟବଧାନରେ ୨-୩ଥର ପ୍ରୟୋଗ କରନ୍ତୁ । କବକାରେ ବର୍ଷା ପାଗ ଯୋଗୁଁ ଖାଇକା ରୋଗ ଦେଖାଗଲେ ଏହାର ନିରାକରଣ ପାଇଁ କାର୍ବୋକ୍ସିକ୍ସିଡିନ୍ ୨ଗ୍ରାମ କିମ୍ବା ପ୍ରପିକୋନାକୋଲ ୦.୫ମି.ଲି. କୁ ପ୍ରତି ଲି. ପାଣିରେ ମିଶାଇ ମାସକୁ ୩ଥର ସିଞ୍ଚନ କରନ୍ତୁ ।

ଅମୃତଭଣ୍ଡା- ଅମୃତଭଣ୍ଡା ରେ ବର୍ଷା ପରେ ମୂଳପତା ରୋଗ ଲାଗିଲେ ଏହାର ନିରାକରଣ ପାଇଁ କାଣ୍ଡ ମୂଳ ମାଟିରେ ମେଟାଲାଇକ୍ @ ୦୨ ଗ୍ରାମ ପ୍ରତି ଲି. ପାଣିରେ ମିଶାଇ ସିଞ୍ଚନ କରନ୍ତୁ ।

ପଶୁପାଳନ-

ପଶୁମାନଙ୍କୁ ପର୍ଯ୍ୟାପ୍ତ ପରିଷ୍କାର ପାନୀୟ କଳ ଯୋଗାଣ କରନ୍ତୁ । ଗୁହାଳ ଓ ଫାର୍ମ ଛାତକୁ ଓଦା ଅଥବା ଦ୍ୱାରା ଘୋଡାଲ ଦିଅନ୍ତୁ । ଟୀକାକରଣ ପାଇଁ ନିକଟସ୍ଥ ବିଭାଗୀୟ କର୍ମଚାରୀଙ୍କ ସହିତ ଯୋଗାଯୋଗ କରନ୍ତୁ । ଗୁହାଳକୁ ସଫା ଏବଂ ସୁଖିଲା ରଖନ୍ତୁ ।



ଅଧିକା ସୂଚନା ପାଇଁ କୃଷି ବିଜ୍ଞାନ କେନ୍ଦ୍ର କଟକ ସହ ଯୋଗାଯୋଗ କରନ୍ତୁ(ମୋ-୯୮୭୧୪୪୫୦୮୦/୭୦୦୮୪୫୩୪୨୭)
କଟକ ଜିଲ୍ଲାର କୃଷି ପାଣିପାଗ ଉପଦେଶ ପାଇଁ ମେଘଦୂତ ଥାପ୍ ଓ ନିଜ ଅଞ୍ଚଳରେ ବିକୃଳି ପ୍ରାକ୍ ସୂଚନା ସକାଶେ ଦାମିନା ଥାପ୍ କୁ ଅନୁସରଣ କରନ୍ତୁ





ଗ୍ରାମୀଣ କୃଷି ମୌସମ ସେବା
ଭାରତ ପାଣିପାଗ ବିଭାଗ
ଜିଲ୍ଲା କୃଷି ପାଣିପାଗ ବିଭାଗ
କୃଷି ବିଜ୍ଞାନ କେନ୍ଦ୍ର କଟକ



ଭାକ୍ସୁଧୁପ-ଜାତୀୟ ଧାନ ଗବେଷଣା କେନ୍ଦ୍ର, କଟକ

ପତ୍ରିକା ସଂଖ୍ୟା-୩୬୫
ତାରିଖ-୧୪.୦୭.୨୦୨୪

ତିରିରିଆ କୃଷି ପାଣିପାଗ ଉପଦେଶ ସେବା

ବୁଦ୍ଧ ପୂର୍ବସପ୍ତାହ ବର୍ଷା ଓ ଜିଲ୍ଲା ବିଗତ ସପ୍ତାହ ପାଣିପାଗ ସୁଚନା

ପୂର୍ବ ସପ୍ତାହରେ ବୁଦ୍ଧରେ ହାରାହାରି ୦୦ ମିମି ବର୍ଷା ଓ ଜିଲ୍ଲାରେ ହାରାହାରି ୦୧ ମିମି ବର୍ଷା ହୋଇଥିଲା । ଦିନର ହାରାହାରି ସର୍ବୋଚ୍ଚ ଓ ସର୍ବନିମ୍ନ ତାପମାତ୍ରା ଯଥାକ୍ରମେ ୩୮.୪୨ ଡିଗ୍ରୀ ସି. (ସ୍ୱଭାବିକ ଠାରୁ ୨.୪୨ ଡିଗ୍ରୀ ସି. ଅଧିକ) ଓ ୨୭.୫୭ ଡିଗ୍ରୀ ସି. (ସ୍ୱଭାବିକ ଠାରୁ ୧.୫୯ ଡିଗ୍ରୀ ସି. ଅଧିକ) ଥିଲା । ଜିଲ୍ଲାର ହାରାହାରି ଆପେକ୍ଷିକ ଆର୍ଦ୍ରତା ୭୨-୮୩% ରହିଥିଲା ।

ପାଣିପାଗ ପୂର୍ବାନୁମାନ- ଆଜିର ସକାଳ ୮.୩୦ ରୁ ତା. ୧୯.୦୭.୨୦୨୪ ରିଖ ସକାଳ ୮.୩୦ ପର୍ଯ୍ୟନ୍ତ

ସାଧାରଣ ଉପଦେଶ- ବୁଦ୍ଧରେ ଆଗକୁ ୫ଦିନ ଆଜି ଠାରୁ ମଙ୍ଗଳବାର ମଧ୍ୟାହ୍ନରେ ଅତିକମ ରୁ କମ୍ ବର୍ଷା/ଗତଗତି ସହ ବର୍ଷା ସମ୍ଭାବନା ଅଛି । ଦିନର ହାରାହାରି ସର୍ବୋଚ୍ଚ ଓ ସର୍ବନିମ୍ନ ତାପମାତ୍ରା ଯଥାକ୍ରମେ ୩୩-୩୭ ଡିଗ୍ରୀ ସି. ଓ ୨୫-୩୦ ଡିଗ୍ରୀ ସି. ହେବାର ଅନୁମାନ କରାଯାଇଛି । ଦିନର ହାରାହାରି ସର୍ବୋଚ୍ଚ ଓ ସର୍ବନିମ୍ନ ଆର୍ଦ୍ରତା ଯଥାକ୍ରମେ ୫୨-୭୦% ଓ ୨୧-୩୦% ହେବାର ଅନୁମାନ କରାଯାଇଛି । ଆଗାମୀ ୫ ଦିନ ଆକାଶ ମୁଖ୍ୟତଃ ନିର୍ମଳ ରୁ ଅଂଶିକ ମେଘୁଆ ରହିବାର ସମ୍ଭାବନା ଅଛି ।

ବୁଦ୍ଧ	ତିରିରିଆ(ଆଜିର ସକାଳ ୮.୩୦ ରୁ ତା. ୧୯.୦୭.୨୦୨୪ ରିଖ ସକାଳ ୮.୩୦ ପର୍ଯ୍ୟନ୍ତ)				
	୧୪.୦୭.୨୦୨୪	୧୫.୦୭.୨୦୨୪	୧୬.୦୭.୨୦୨୪	୧୭.୦୭.୨୦୨୪	୧୮.୦୭.୨୦୨୪
ବର୍ଷା (ମିମି)	୧	୨	୨	୫	୭
ସର୍ବାଧିକ ତାପମାତ୍ରା (ଡିଗ୍ରୀ ସି.)	୩୭	୩୪	୩୬	୩୩	୩୬
ସର୍ବନିମ୍ନ ତାପମାତ୍ରା (ଡିଗ୍ରୀ ସି.)	୨୯	୩୦	୨୮	୨୬	୨୫
ମେଘାନ୍ତ	୬	୭	୬	୭	୮
ସର୍ବାଧିକ ଆର୍ଦ୍ରତା (%)	୬୨	୫୨	୬୦	୬୦	୬୯
ସର୍ବନିମ୍ନ ଆର୍ଦ୍ରତା (%)	୨୧	୨୮	୨୬	୩୦	୩୦
ବାୟୁର ଗତି (କି.ମି./ଘ.)	୧୬	୧୩	୧୩	୧୪	୧୬
ବାୟୁର ଦିଗ (ଡିଗ୍ରୀ)	୨୦୦	୨୧୪	୨୦୩	୨୦୫	୨୦୮

ପାଣିପାଗଭିତ୍ତିକ କୃଷି ଉପଦେଶ

ସାଧାରଣ ଉପଦେଶ- ପୂର୍ବ ସପ୍ତାହର ମାଟିର ବତରକୁ ବିନିଯୋଗ କରି ଖରାଟିଆ ହଳ ସମାପ୍ତ କରନ୍ତୁ ଓ ଆଗାମୀ ଖରିପ ପାଇଁ ବିହନ ଫସ୍ତୁଲ ପ୍ରକ୍ରିୟା ଆରମ୍ଭ କରନ୍ତୁ । ସାପ୍ତାହିକ ୭୫-୧୦୦ ମି.ମି. ବର୍ଷା ହେଲେ ହିଁ ଖରିପ ଧାନ ବୁଣାବୁଣି ଆରମ୍ଭ କରନ୍ତୁ । ଆଗକୁ ସମ୍ଭାବ୍ୟ ବର୍ଷା ହେତୁ ସିଧା ବୁଣା ସହ ଦ୍ୱାରା ଧାନ ବୁଣିଥିଲେ ଏହାକୁ ଯଥାଶୀଘ୍ର ସମାପ୍ତ କରି ଦିଅନ୍ତୁ ।

ଖରିପ ଧାନ-

ଛତାବୁଣା- ଯେଉଁଠାରେ ଭଲ ପରିମାଣର ପ୍ରାକ୍ ମୌସୁମୀ ବର୍ଷା ହୋଇସାରିଛି ସେଠି ଧାତି/ଛତା ବୁଣା କାର୍ଯ୍ୟ ଆରମ୍ଭ କରନ୍ତୁ । ଗୋବରଖତ କିମ୍ବା କମ୍ପୋଷ୍ଟ ୨୦୦୦ କି.ଗ୍ରା./ଏକର ପ୍ରୟୋଗ କରନ୍ତୁ । ଶେଷ ହଳ କରିବା ସମୟରେ ଏକର ପଛା ୨୭ କି.ଗ୍ରା. ଡିଏସି ଏବଂ ୨୦ କି.ଗ୍ରା. ଏମପିପି ପ୍ରୟୋଗ କରନ୍ତୁ । ବିହନ ବୁଣିବା ପୂର୍ବରୁ ଟ୍ରାଇକୋଡର୍ମା ଭିରିଡି @ ୧୦ଗ୍ରାମ କିମ୍ବା କାର୍ବେଣ୍ଡାଜିମ୍ ୫୦% WP @ ୧.୫ଗ୍ରାମ/ କି.ଗ୍ରା. ବିହନ ସହିତ ବିଶୋଧନ କରନ୍ତୁ ।

ରୁଆଧାନ- ପର୍ଯ୍ୟାପ୍ତ ପରିମାଣର ବୃଷ୍ଟିପାତ ପାଇବା ପରେ ଚାଷୀଙ୍କୁ ଧାନ ରୋପଣ ପୂର୍ବରୁ ଧନିତା ମଞ୍ଜି @ ୧୨ କି.ଗ୍ରା./ଏକର ବୁଣିବୁଣି ଯାନ ରୋପଣର ୧୦-୧୫ ଦିନ ପୂର୍ବରୁ ଧନିତା ଫସଲ ୩-୪ସପ୍ତାହ ପୁରୁଣା ହୋଇଯାଇଥିବ । ଏହି ସବୁଜ ଖତ ଫସଲରେ ଖରିପ ଧାନର ସମସ୍ତ ଫସଲର ସ୍ୱାସ୍ଥ୍ୟ ପ୍ରୟୋଗ କରନ୍ତୁ । ପ୍ରାକ୍ ମୌସୁମୀ ବର୍ଷାକୁ ବିନିଯୋଗ କରି ଧାନ ଚଳାଇବା ପ୍ରସ୍ତୁତି ଆରମ୍ଭ କରନ୍ତୁ ।

ମକା-

ବର୍ତ୍ତମାନ ମକା ବୁଣିବା ପାଇଁ ଭଡିତ ସମୟ ଆସିଛି । ଉନ୍ନତ କିସମ ଯଥା ନଜଲୋଡ, ଶକ୍ତି, ତେକାନ-୧୦୭, ତେକାନ-୧୦୯କୁ ୬ କି.ଗ୍ରା. ମଞ୍ଜି ପ୍ରତି ଏକର ହିସାବରେ ପ୍ରୟୋଗ କରନ୍ତୁ । ଏକର ପ୍ରତି NPK (୫୦:୨୪:୨୪ କି.ଗ୍ରା.) ସୁପାର୍ଣ୍ଟ କରାଯାଇଥିବା ତୋଳର ସମସ୍ତ ଫସଲର ଏବଂ ପଟାସ୍ ସବ୍ୟକାରୀକାରଣ ଏକ ବୃତ୍ତାନ୍ତ ପ୍ରୟୋଗ କରନ୍ତୁ । ମଞ୍ଜିକୁ ୫ସେମି. ମାଟି ଗଭୀରତାରେ ୪୫-୬୦x୨୦ ସେମି. ବ୍ୟବଧାନରେ ଧାତିରେ ବୁଣନ୍ତୁ ।

ପନିପରିବା-

ରେଣି- ବର୍ତ୍ତମାନ ପାଣିପାଗରେ ରେଣି ଗଛରେ ସାହେବି ରୋଗ ଲାଗିବାର ସମ୍ଭାବନା ଥାଏ, ଏହାକୁ ରୋକିବା ପାଇଁ ରୋଗାକ୍ରାନ୍ତ ଗଛ ରୁଡିକୁ ଓପାଡି ଦିଅନ୍ତୁ ଓ ପ୍ରାଥମିକ ଅବସ୍ଥାରେ ନିମ୍ନ ତେଲ ୨ମି.ଲି. କୁ ପ୍ରତି ଲି. ପାଣିରେ ମିଶାଇ ସିଞ୍ଚନ କରନ୍ତୁ ଏବଂ ପରବର୍ତ୍ତୀ ଅବସ୍ଥାରେ ଆୟୋନିଅକ୍ସିଡାମ୍ ୨୫ WG @ ୪୦ ଗ୍ରାମ/ଏକର ୨୦୦ଲି. ପାଣିରେ ମିଶାଇ ସିଞ୍ଚନ କରନ୍ତୁ ।

ବାଲଗଣ- ବାଲଗଣରେ ଫମ୍ପିସ୍ ଦ୍ୱାରା ଲାଗେ ତେବେ ଏହାର ନିରାକରଣ ପାଇଁ କିନେପ୍ ୭୫% ଡବୁପି ୨ଗ୍ରାମ ପ୍ରତି ଲି. ପାଣିରେ ମିଶାଇ ସିଞ୍ଚନ କରନ୍ତୁ । ବାଲଗଣ ରେ ଫକ୍ ଏବଂ କାଣ୍ଡ ବିହାର ପ୍ରାରମ୍ଭିକ ପସ୍ୟାନ୍ତରେ ୧୫୦ppm @ ୬୦୦ମି.ଲି./ଏକର ନିମ୍ନ ଆଧାରିତ କାର୍ବୋକ୍ସିକ୍ସିଡ୍ ସ୍ତ୍ର କରନ୍ତୁ । ପରେ ୧୫ଦିନ ବ୍ୟବଧାନରେ ସିନୋସାଡ୍ ୪୫% SC @ ୭୦ ମି.ଲି./ଏକର ଏବଂ ପିଓଡିକାର୍ବ ୩୦୦ଗ୍ରାମ/ଏକର ରେ ବିକଳ୍ ଭାବେ ୨୦୦ ଲି. ପାଣିରେ ମିଶାଇ ସ୍ତ୍ର କରନ୍ତୁ ।

ଟୋମାଟୋ- ବର୍ଷା ପରେ ଟୋମାଟୋ କ୍ଷେତରେ ଖାଇକା ରୋଗ ଦେଖାଗଲେ ଏହାର ନିରାକରଣ ପାଇଁ କପରଅକ୍ସିଡ୍ କ୍ଲୋରାଇଡ୍ ୫୦% ଡବୁପି @ ୩ ଗ୍ରାମ + ପ୍ଲୁଗ୍ ମାଲସିର୍ @ ୧ ଗ୍ରାମ/ଲିଟର କୁ ସିଞ୍ଚନ କରନ୍ତୁ ।

କାକୁଡି ଜାତୀୟ ଫସଲ- କାକୁଡି ଜାତୀୟ ଫସଲରେ ବର୍ଷାପରେ ନିମ୍ନମୁଖୀ ପତ୍ରପୋଡା, ପତ୍ରଚିତା ରୋଗ ଦେଖାଯିବାର ସମ୍ଭାବନା ଥାଏ । ଏହାକୁ ନିୟନ୍ତ୍ରଣ କରିବା ପାଇଁ ମେଟାଲାଇକ୍ +ମାନକୋକେବ @ ୨ଗ୍ରାମ/ଲିଟର କିମ୍ବା ଆକୋକ୍ସିକ୍ସିଡିନ୍+ଟେବୁକୋନାକୋଲ @ ୦.୬ଗ୍ରାମ/ଲିଟର ପାଣିରେ ମିଶାଇ ୧୦ଦିନ ବ୍ୟବଧାନରେ ଅଦଳ ବଦଳ କରି ସିଞ୍ଚନ କରନ୍ତୁ ।

ଝୁଡକ- ଝୁଡକରେ କବକା ରୋଗ ଦେଖାଗଲେ ଏହାର ନିରାକରଣ ପାଇଁ କ୍ଲୋରୋଥାଲୋନିଲ୍ ୨ଗ୍ରାମ କୁ ପ୍ରତି ଲି. ପାଣିରେ ମିଶାଇ ସିଞ୍ଚନ କରନ୍ତୁ ।

ଫସ-

ଆମ- ଅମଳ ଉପଯୋଗୀ ଫଳ କୁ ଯଥାଶୀଘ୍ର ତୋଳି ଆଣି ବଜାରରେ ବିକ୍ରୟ ବ୍ୟବସ୍ଥା କରନ୍ତୁ ଯଦି ବିକ୍ରୟ ହୋଇପାରୁନାହିଁ ତେବେ ବାୟୁ ଚଳାଚଳ ହେଉଥିବା ଆବନ୍ଧ କୋଠାରେ ସଫରଣ କରି ରଖନ୍ତୁ ।

କବକା-

ଜମିରୁ ଅଧିକା ଜଳ ନିଷାସନ ପାଇଁ ବ୍ୟବସ୍ଥା କରନ୍ତୁ । ୧୦ ଗ୍ରା ପଟାସିୟମ ନାଇଟ୍ରେଟ୍ ଓ ୨୦ ଗ୍ରା, ସୁରିଆକୁ ଅକ୍ସିଜନ୍ ଫୁଲ ଅବସ୍ଥାରେ ସିଞ୍ଚନ କରନ୍ତୁ । ୮୦ଗ୍ରାମ ଏମପିପି ଓ ୧୦୦ଗ୍ରାମ ସୁରିଆ କୁ ପ୍ରତି ମାସ ବ୍ୟବଧାନରେ ୨-୩ ଥର ସିଞ୍ଚନ କରନ୍ତୁ । କବକାରେ ବର୍ତ୍ତମାନ ପାଗରେ ପତ୍ରକାଗ/ସିଗାଟୋକା ରୋଗ ଲାଗିଲେ ଏହାର ନିରାକରଣ ପାଇଁ ପ୍ରେପିକୋନାକୋଲ @ ୧ମି.ଲି. କିମ୍ବା ଟେବୁକୋନାକୋଲ+ପ୍ରାଇପୋକ୍ସିକ୍ସିଡିନ୍ @ ୧ମି.ଲି. ପ୍ରତି ଲି. ପାଣିରେ ମିଶାଇ ୨୫ଦିନ ବ୍ୟବଧାନରେ ୨-୩ଥର ପ୍ରୟୋଗ କରନ୍ତୁ । କବକାରେ ବର୍ଷା ପାଗ ଯୋଗୁଁ ଖାଇକା ରୋଗ ଦେଖାଗଲେ ଏହାର ନିରାକରଣ ପାଇଁ କାର୍ବୋକ୍ସିକ୍ସିଡିନ୍ ୨ଗ୍ରାମ କିମ୍ବା ପ୍ରପିକୋନାକୋଲ ୦.୫ମି.ଲି. କୁ ପ୍ରତି ଲି. ପାଣିରେ ମିଶାଇ ମାସକୁ ୩ଥର ସିଞ୍ଚନ କରନ୍ତୁ ।

ଅମୃତଭଣ୍ଡା- ଅମୃତଭଣ୍ଡା ରେ ବର୍ଷା ପରେ ମୂଳପତା ରୋଗ ଲାଗିଲେ ଏହାର ନିରାକରଣ ପାଇଁ କାଣ୍ଡ ମୂଳ ମାଟିରେ ମେଟାଲାଇକ୍ @ ୦୨ ଗ୍ରାମ ପ୍ରତି ଲି. ପାଣିରେ ମିଶାଇ ସିଞ୍ଚନ କରନ୍ତୁ ।

ପଶୁପାଳନ-

ପଶୁମାନଙ୍କୁ ପର୍ଯ୍ୟାପ୍ତ ପରିଷ୍କାର ପାନୀୟ ଜଳ ଯୋଗାଣ କରନ୍ତୁ । ଗୁହାଳ ଓ ଫାର୍ମ ଛାତକୁ ଓଦା ଅଣା ଦ୍ୱାରା ଘୋଡାଳ ଦିଅନ୍ତୁ । ଟୀକାକରଣ ପାଇଁ ନିକଟସ୍ଥ ବିଭାଗୀୟ କର୍ମଚାରୀଙ୍କ ସହିତ ଯୋଗାଯୋଗ କରନ୍ତୁ । ଗୁହାଳକୁ ସଫା ଏବଂ ସୁଖିଲା ରଖନ୍ତୁ ।





ଗ୍ରାମୀଣ କୃଷି ମୌସମ ସେବା
ଭାରତ ପାଣିପାଗ ବିଭାଗ
ଜିଲ୍ଲା କୃଷି ପାଣିପାଗ ବିଭାଗ
କୃଷି ବିଜ୍ଞାନ କେନ୍ଦ୍ର କଟକ



ଭାକ୍ସନୁପ-ଜାତୀୟ ଧାନ ଗବେଷଣା କେନ୍ଦ୍ର, କଟକ

ପତ୍ରିକା ସଂଖ୍ୟା-୩୬୫
ତାରିଖ-୧୪.୦୭.୨୦୨୪

			
<p>ମେଘଦୂତ ଆପ୍</p>	<p>ଦାମିନୀ ଆପ୍</p>	<p>ଫେସବୁକ (Damu Cuttack)</p>	<p>ବୁକ ଅନୁଯାୟୀ ଓଡ଼ିଆ ଆପ୍ ଗୁପ୍</p>

➤ କୃଷକ ଭାଇମାନେ ନିଜ ଜିଲ୍ଲାର ପାଣିପାଗ ପୂର୍ବାନୁମାନ ଓ ଚନ୍ଦ୍ରଯାୟୀ କୃଷି ପାଣିପାଗ ଉପଦେଶ ପାଇଁ “ମେଘଦୂତ ଆପ୍” କୁ ଅନୁସରଣ କରନ୍ତୁ ଓ ନିମ୍ନରେ ଥିବା ଲିଙ୍କ କୁ ଯାଇ ମେଘଦୂତ ଆପ୍ କୁ ନିଜ ମୋବାଇଲରେ ଡାଉନଲୋଡ କରନ୍ତୁ ।

<https://play.google.com/store/apps/details?id=com.aas.meghdoot>

➤ କୃଷକ ଭାଇମାନେ ନିଜ ଅଞ୍ଚଳର ବିଜୁଳି ପୂର୍ବାନୁମାନ ପାଇଁ “ଦାମିନୀ ଆପ୍” କୁ ଅନୁସରଣ କରନ୍ତୁ ଓ ନିମ୍ନରେ ଥିବା ଲିଙ୍କ କୁ ଯାଇ ଦାମିନୀ ଆପ୍ କୁ ନିଜ ମୋବାଇଲରେ ଡାଉନଲୋଡ କରନ୍ତୁ ।

<https://play.google.com/store/apps/details?id=com.lightening.live.damini>

➤ ନିଜ ବୁକର ଆଗୁଆ ପାଣିପାଗର ପୂର୍ବାନୁମାନ ଓ ପୂର୍ବାନୁମାନ ଅନୁଯାୟୀ କୃଷି ଉପଦେଶ ପାଇବା ସକାଶେ ନିଜ ବୁକର ଓଡ଼ିଆ ଗୁପ୍ରେ ଯୋଗଦାନ କରନ୍ତୁ । କୃଷି ପାଣିପାଗ ଉପଦେଶ ବିବରଣୀ ସପ୍ତାହର ପ୍ରତି ମଙ୍ଗଳ ଓ ଶୁକ୍ରବାର ଦିନ ଅପଡେଟ୍ ରଖାଯାଏ ।



ଅଧିକା ସୂଚନା ପାଇଁ କୃଷି ବିଜ୍ଞାନ କେନ୍ଦ୍ର କଟକ ସହ ଯୋଗାଯୋଗ କରନ୍ତୁ(ମୋ-୯୮୭୧୪୪୫୦୮୦/୭୦୦୮୪୫୩୪୨୭)
କଟକ ଜିଲ୍ଲାର କୃଷି ପାଣିପାଗ ଉପଦେଶ ପାଇଁ ମେଘଦୂତ ଆପ୍ ଓ ନିଜ ଅଞ୍ଚଳରେ ବିଜୁଳି ପ୍ରାକ୍ ସୂଚନା ସକାଶେ ଦାମିନୀ ଆପ୍ କୁ ଅନୁସରଣ କରନ୍ତୁ

